EL DIARIO PALENTINO

Fundado en 1882 y 1890

N.º REFUNDIDO 5.603

TELEFONOS
1526 IMPRENTA
1353 REDACCIÓN
2006 ADMINISTRACIÓN

EL DIA DE PALENCIA

Depósito Legal P—2—1958

(Franqueo concertado)

DIRECCIONES
DIRECCIÓN Y TALLERES: MAYOR, 147-151
APARTADO DE CORREOS, 17

SABADO 18 ABRIL 1959

EDICION MADRUGADA
1'20 pts.

ruschof cumple 65 años

Guarda reposo desde hace tres semanas

Estocolmo, 17.—El jefe de Gobier- soviético, Jruschof, ha cumplido y 65 años de edad, pero no ha sido blicada noticia alguna a este res- to en la Prensa rusa. Jruschof se cuentra en su villa campestre de ita, donde guarda reposo desde ce tres semanas.—Efe.

Los restos de San Pío X llegan a Venecia

Paso del fúnebre cortejo junto al típico puente de Rialto

Con extraordinaria emoción y solemnidad, Venecia ha recibido los restos mortales del Papa San Pío X. La ciudad estaba severamente engalanada y una numerosísima manifestación rindió público y póstumo homenaje al gran Pastor de la Iglesia. La fotografía recoge el paso del fúnebre cortejo por los canales venecianos junto al tópico y típico puente de Rialto.—(Fotografía de Cifra)

"Mientras tenga fuerzas, Dulles seguirá trabajando para resolver los problemas de los berlineses"

Ha declarado en Francfort una hermana del ex-Secretario de Estado norteamericano

Francfort 17.—Eleanor Dulles, hermana del hasta ahora secretario de Estado norteamericano ha dicho que «no hay muchas esperanzas» de que su hermano pueda recuperarse de su actual enfermedad.

La señorita Dulles, técnico del departamento de Estado, se dirige a Berlín y ha realizado una breve parada en el aeropuerto de Francfort, donde fué interrogada por los periodistas acerca del estado de salud de Foster Dulles. «No hay muchas esperanzas —dijo—. La suya es una enfermedad muy grave. Los doctores dicen la verdad cuando ponen de relieve la gravedad de su dolencia».—Efe.

SEGUIRA TRABAJANDO MIENTRAS TENGA FUERZAS

Francfort (Alemania Occidental), 17.—Durante su Conferencia de Prensa en el aeropuerto de esta ciudad, la señorita Dulles dijo que era portadora de un mensaje de su hermano para el alcalde del Berlín Occidental, Willy Brandt. Agregó que, aunque la enfermedad de Foster Dulles es muy grave, el ex secretario de Estado mantiene todavía un activo interés en los problemas de política exterior. «Yo ví a mi hermano anteayer —agregó— y me pidió que dijera a los berlineses que está muy interesado en sus problemas y que trabajará en lo posible para resolverlos mientras tenga fuerzas para ello».

En respuesta a otra pregunta, la hermana de Foster Dulles dijo también: «Yo tengo plena confianza en que la política exterior norteamericana no cambiará por la dimisión de mi hermano».—Efe.

DULLES, UN AMIGO LEAL DEL PUEBLO ESPAÑOL

Santa Cruz de Tenerife, 17.—El embajador de los Estados Unidos en España, Mr. John Davis Lodge, ha hecho unas interesantes declaraciones a la Prensa local, en las que en primer término expresó su satisfacción por encontrarse de nuevo en Tenerife, isla tan ligada con la Fundación de Jamestown y del Estado de Virginia por haber pasado por este puerto hace 350 años los primeros colonizadores de esa región.

Refiriéndose a la dimisión del secretario de Estado, Foster Dulles, el embajador dice:

«Foster Dulles es un hombre maravilloso. John Foster Dulles, un amigo leal del pueblo español, visitó España dos veces como secretario de Estado. Su abuelo, Juan W. Foster, fué el ministro americano en Madrid.

Mr. Dulles ha sido un excelente secretario de Estado, ha mostrado talento formidable y gran visión como consejero del presidente Eisenhower en Asuntos Exteriores y en sus frecuentes reuniones con los ministros del Exterior de otras naciones. Su dimisión —sigue diciendo el embajador— representa una gran pérdida, pero esperamos que sus útiles consejos quedarán disponibles por mucho tiempo. Lamento muchísimo que este distinguido y patriótico estadista, que ha luchado con tanta habilidad por nuestra causa común, haya tenido que abandonar. Sin embargo, él tiene la satisfacción de saber que ha trabajado con honor y con éxito y con magnífico coraje en el desarrollo de la unidad que hoy en día es orgullo de los aliados occidentales.

Interrogado el señor Lodge sobre si la dimisión de Foster Dulles influiría de algún modo en la política exterior de su país, el embajador respondió:

«No lo creo. La dimisión del señor Dulles, en mi opinión, no representará ninguna alteración en los fines esenciales de la política exterior de los Estados Unidos. El presidente Eisenhower, quien bajo nuestra Constitución tiene la responsabilidad de delinear y llevar a cabo nuestra política exterior, ha anunciado claramente al mundo entero, que nosotros continuaremos con nuestra política basada en una determinación firme de resistir la política agresiva del imperialismo ruso».—Efe.

PALABRAS DE MISTER H

Sede de las Naciones Unidas, 17.—Interrogado acerca de la dimisión de Foster Dulles, el secretario general de las Naciones Unidas, Hammarskjold, declinó hacer ningún comentario oficial, pero añadió que «hablando en términos humanos», «sentía la más profunda y afectuosa simpatía por Mr. Dulles».

(Continúa en última plana)

Colaboradores de DIARIO - DIA

Un siglo para el cerebro

Por Concha Castroviejo

La teoría actual es que el cerebro no envejece. Es decir, que mantiene sus facultades hasta el límite de vida que permite la naturaleza. Esto, siempre que se le tenga en función de actividad.

Parece ser que el cerebro como se gasta es no usándolo. Entonces, y admitiendo que tal caso se da en una potencia cerebral de menor cuantía, el cerebro inicia su decadencia a un ritmo veloz y envejece a los primeros síntomas de vejez del resto del organismo.

Para que los quince mil millones de células nerviosas que componen el cerebro se conserven en forma, es necesario adiestrarlas. En un constante ejercicio se enriquecen las conexiones cerebrales y se adquiere una capacidad cada vez mayor. El funcionamiento del cerebro es cada vez más perfecto. Por el contraior, la falta de ejercicio va causando la atrofia de estas células ninguna de las cuales puede renovarse. Así, mientras las personas dotadas de mucha inteligencia adquieren con los años mayor potencia intelectual, las personas de poca inteligencia inician rápidamente el descenso. La distancia establecida teóricamente en la infancia se acusa en la juventud y se marca definitivamente en la madurez, ampliándose.

Se tiende ahora a demostrar que las personas dedicadas a una actividad intelectual intensa, en virtud de esta actividad, no a pesar de ella, se conservan más jóvenes, más en forma, que otras personas cuya vida es en apariencia más descansada, o que se dedican a actividades de otra índole. Los ejemplos se multiplican y bien reciente está la actualidad de los admirables noventa años de don Ramón Menéndez Pidal.

Partiendo de una interpretación elemental se conferiría al cerebro una misión de filtro de juventud y de todo empeño de llegar al círculo mágico. Difícil resultaría la invocación de Fausto, pero no más difícil que el imperativo de penetrar, por ejemplo, en la teoría de la relatividad como medio de mantener la juventud.

Sin embargo, se aclara, el ejercicio del cerebro no necesita alcanzar tales alturas. Basta ejercitarlo para que desarrolle su potencia inicial. Leer, lo más deprisa posible; hacer palabras cruzadas, mantener alerta la atención a todo lo que sucede, lo que es marcha del mundo y actualidad, tomar interés por todo, lo propio, lo ajeno; he aquí los consejos que se consideran adecuados para que el espíritu siga en forma, se posea una inteligencia excelente o mediocre.

Queda en todo caso el ejemplo de los garndes intelectuales, en los cuales se da el caso de que su potencia mental pasa a ser fuente de energía que condiciona todas sus actividades. La lista de investigadores, escritores, artistas, en plenitud creadora en su ancianidad, es razón suficiente para establecer la teoría del cerebro activo como fuente de juventud. La juventud del cerebro trasciende, se dice, a todo el organismo. Y en la misma forma actúa el cuerpo sobre el espíritu.

No se enfoca el problema solo en esta dirección y se nos lleva a considerarlo en su total. En la misma forma en que trasciende la juventud del cerebro actúa el cuerpo sobre el espíritu. Es necesario hacer algún sport, conservar la línea, seguir un régimen. Con un cuerpo envejecido no se puede pensar como joven. El trato con los deportistas es vigorizante. El entusiasmo de un espectador ante una competición de cualquier índole resulta beneficioso para su mente. Por lo menos es lo que tratan de demostrar las encuestas en que se basa la nueva teoría del actual concepto de juventud.

Tal vez, es indudable, ambas cosas se complementan. El cerebro rige, pero el intelectual no es ya un ser sedentario, y respecto a cuanto se relaciona con preceptos higiénicos, es modo tan notable lo que concierne a dietética, puede considerarse que establecida la comparación con los preceptos que imperaban hace un siglo, por no establecer excesiva lejanía temporal, los actuales han tenido un carácter revolucionario. Por muy relativas que sean todas las cosas humanas, su eficacia, siempre comparativamente, parece demostrada.

La más digno de tenerse en cuenta es lo que atañe a la esencia de la cuestión: dentro del límite de la naturaleza del hombre, y dado que no sobrevenga ninguna causa que corte la vida antes de llegar a la ancianidad, nos encontramos con esta afirmación: el resto del organismo, a su ritmo, va envejeciendo; el cerebro, si no ha cesado de trabajar, no envejece hasta los cien años, la inteligencia sigue, o es susceptible de seguir un ritmo ascendente, aquí no cuenta la edad.

Lo cual, aplicado a los casos ilustres que pueden citarse, parece abrir una nueva y magnífica perspectiva a las posibilidades de la inteligencia humana.

Exclusivo para EL DIARIO PALENTINO-EL DIA DE PALENCIA

(Prohibida la reproducción)

El comercio anglo-español se verá "grandemente incrementado"

Regresó a Madrid de su viaje por Inglaterra el ministro Sr. Ullastres

En Londres celebró importantes conversaciones con Sir David Eccles y el Canciller del Exchequer

Londres, 17.—El Ministro español de Comercio, don Alberto Ullastres, ha manifestado que el comercio anglo-español se verá «grandemente incrementado» como resultado de sus conversaciones oficiales que ha celebrado durante los cuatro días que ha durado su visita a Inglaterra.

El señor Ullastres hizo estas declaraciones en el aeropuerto de Londres, antes de salir, a las 10,15 de la mañana, con dirección a Madrid, después de haber celebrado durante los últimos días conversaciones con el ministro de Comercio británico, Sir David Eccles.

El Ministro español agregó que ambas partes podrían disponer de una gran variedad de productos y que España está muy interesada en comerciar con Inglaterra.

Un funcionario del Ministerio de Comercio inglés, que acudió al aeropuerto para despedir al señor Ullastres, manifestó que a última hora de hoy sería publicado un comunicado sobre las conversaciones.—Efe.

LLEGADA A MADRID

Madrid, 17. — El Ministro español de Comercio, don Alberto Ullastres, ha regresado hoy a Madrid, después de una visita oficial al Reino Unido de cuatro días de duración.

El señor Ullastres llegó al aeropuerto de Barajas en un tetramotor «Viscount» de la Compañía Bea, a la una y media de la tarde. El Ministro de Comercio marchó a Londres el pasado lunes día 13. Durante su estancia en la Gran Bretaña, como invitado oficial del Gobierno inglés, el señor Ullastres conferenció con altas personalidades británicas. En primer lugar se reunió con su colega inglés, el presidente del Board Of Trade, Sir David Eccles, que el pasado año visitó España. También fué recibido el Ministro español por el canciller del Exchequer —ministro de Hacienda—, Heathcoat Amory.

También visitó el señor Ullastres la ciudad de Oxford, permaneciendo en ella durante tres horas, en que recorrió los diversos colegios.

Tanto la Prensa británica como los portavoces oficiales del Gobierno, han resaltado la importancia de la visita del Ministro español para el incremento del comercio entre los dos países. Los periódicos londinenses han publicado en sus primeras planas las noticias relativas a la estancia en Inglaterra del señor Ullastres y han puesto de relieve la competencia y la juventud del equipo de técnicos actualmente al frente del Departamento de Comercio de España. Por su parte, un portavoz del Ministerio británico de Comercio, declaró poco después de la llegada del señor Ullastres, que el Ministro era «un visitante excelentemente recibido en el Reino Unido». «España e Inglaterra —añadió— se beneficiarán de un incremento de su comercio en ambos sentidos».

Por su parte, el Ministro español, en una entrevista concedida al influyente «Times», declaró que el comercio hispano-británico sería «grandemente incrementado».

A su llegada a Barajas, acudieron a recibir al Ministro de Comercio, los subsecretarios del Departamento, don Faustino García Monco; de Agricultura; en representación del Ministro del ramo, don Santiago Pardo Canalis; de Marina Mercante, almirante Jáuregui; comisario general de Abastecimientos y Transportes, don Antonio Pérez-Ríz; embajador británico en España, Sir Ivo Mallet; directores generales del Departamento y director general del Instituto Español de Moneda Extranjera, señor Bastos.

El señor Ullastres ha estado acompañado durante su estancia en la Gran Bretaña por el director general de Comercio Exterior, señor Brosa; secretario general técnico, señor Varela Parache y jefe del gabinete técnico, señor González Valles.—Cifra.

COMUNICADO DEL MINISTERIO BRITANICO DE COMERCIO

Londres, 17. — Un comunicado del Ministerio británico de Comercio, dice que don Alberto Ullastres, Ministro español de Comercio, ha llegado a un acuerdo en amplia medida con Sir David Eccles y el secretario de Economía del Tesoro, J. Erroll.

Las conversaciones entre el Ministro español y las autoridades británicas se refirieron, en general, a cuestiones económicas y a la posibilidad de que España se convierta en miembro de la organización para la Cooperación Económica Europea.

También se trató —añade el comunicado— de las dificultades con que tropiezan los exportadores británicos a España y los españoles a Gran Bretaña.—Efe.

El Jefe del Gobierno turco visita el Instituto Nacional de Industria

El señor Menderes estuvo después en el Museo del Prado

Madrid, 17.—El jefe del Gobierno turco, Adnan Menderes, acompañado de su ministro de Asuntos Exteriores, señor Zorlu y demás personalidades de sus séquitos turco y español, acudió esta mañana al Instituto Nacional de Industria, donde fué recibido por el presidente, don Juan Antonio Suanzes; director general y secretario del mismo y los presidentes y consejeros de las distintas empresas integradas en el Instituto.

El señor Suanzes acompañó a sus ilustres visitantes durante el recorrido por las distintas dependencias y salas y luego, en su despacho les mostró el esquema de la organización del Instituto. Después de visitar la exposición permanente allí instalada en la que el señor Menderes pudo apreciar los progresos realizados en las transformación industrial de España el primer ministro turco y acompañantes se trasladaron al Museo del Prado donde fueron recibidos por el director y miembros del Patronato del Museo que les acompañaron en su detenido recorrido por las diferentes salas de la primera pinacoteca.—Cifra.

Viento huracanado en varias provincias españolas

Valencia, 17. — Un viento huracanado que sopló sobre esta ciudad originó numerosos destrozos en la vía pública y en el tendido eléctrico. En algunos momentos fué tal la violencia del fenómeno meteorológico, que llegó a derribar árboles, cercas y ventanas. No se han registrado desgracias personales.—Cifra.

FORTISIMO TEMPORAL DE VIENTO Y AGUA EN LA REGION NAVARRA

Pamplona, 17. — El fortísimo temporal de agua y viento que reina en toda la comarca norte de la provincia, y principalmente en Pamplona, ha producido algunas averías en el suministro de energía eléctrica.

Un rayo cayó sobre la línea de alta tensión, cerca del Club de Tenis, dejando sin flúido varios sectores de la ciudad y paralizando algunas industrias de panadería, que pudieron suministrar el artículo a sus clientes gracias a la ayuda prestada por otros establecimientos del mismo ramo.—Cifra.

EE. UU. rechazan el apaciguamiento como medio de evitar la guerra

Berlín, 17.—El secretario del Ejército norteamericano, Wilbur M. Bruker, ha advertido a las autoridades soviéticas que Estados Unidos rechazan el apaciguamiento como medio de evitar la guerra. En un discurso pronunciado ante la guarnición norteamericana en Berlín occidental, formada por cuatro mil hombres, Bruker dijo también que Norteamérica luchará, si es preciso, para mantener Berlín.

«El pueblo norteamericano no quiere la guerra—afirmó entre otras cosas el secretario del Ejército—, pero la locura que supuso tratar de evitar la guerra mediante el apaciguamiento de los agresores está todavía demasiado fresca en el pensamiento de la mayor parte de los norteamericanos para que podamos volver a equivocarnos».—Efe.

Ascenderá a 75.000 pies de altura para retratar a Venus

Villacoublay (Francia). — Audouin Dolfuss, el famoso aeronáuta francés, en su góndola estratosférica, fotografiado en el aerodromo militar de Villacoublay. Próximamente Dolfuss intentará subir a 75.000 pies de altura en su balón, e intentará tomar fotografías del planeta Venus. La góndola es de aluminio y pesa unos 650 kilos.

(Foto Cifra Gráfica)

Se estudia la posibilidad de una actuación que conduzca al retorno del oro depositado en MOSCU

Madrid, 16.—En la Memoria del ejercicio de 1958 presentada por el comisario de la Banca oficial y gobernador del Banco de España, don Joaquín Benjumea, ante la Junta general de accionistas de dicho establecimiento, se dice:

«En la Memoria correspondiente al ejercicio de 1956 pusimos en conocimiento de los señores accionistas que por el Ministerio de Asuntos Exteriores, nos fué entregado, para su custodia en nuestras cajas, el resguardo del oro del Banco de España depositado en Moscú en febrero de 1937. La Administración y el Consejo del Banco, de acuerdo con los organismos ministeriales, estudian en estos momentos la posibilidad de una actuación que conduzca en su día al retorno de tan importante partida de nuestras reservas metálicas.—Cifra.

Catastróficas inundaciones en Argentina, Uruguay, Bolivia, Brasil y Paraguay

Resultaron diecisiete personas muertas y trescientas mil han quedado sin hogar

Los daños en las cosechas y el ganado son incalculables

Buenos Aires, 17.—Unas 17 personas han resultado muertas y 300.000 se han quedado sin hogar en cinco países de América del Sur, con motivo de recientes inundaciones, registradas en Argentina, Uruguay, Bolivia, Brasil y Paraguay.

El mayor número de muertos corresponde a Argentina y Uruguay.

El presidente Frondizi, se ocupa personalmente de preparar las operaciones de ayuda.

Incalculables daños se registran en las cosechas y en el ganado.—Efe.

NO ES NECESARIA LA AYUDA AMERICANA

Buenos Aires, 17.—Argentina estima que, de momento, no le es necesaria la ayuda norteamericana que le había sido ofrecida en relación con las inundaciones que padece actualmente este país y que han producido la muerte a 17 personas, por lo menos y dejado sin hogar a unas 300.000. El presidente Frondizi ha dicho al embajador de los Estados Unidos que la Argentina «no necesita ayuda alguna de momento».

Considerables zonas de cinco países —Argentina, Bolivia, Brasil, Paraguay y Uruguay— han sido cubiertas por las aguas en las peores inundaciones de toda la historia suramericana, que han afectado al sistema fluvial Parana-Uruguay.

La ciudad Argentina de Concordia, sobre el río Uruguay, ha sido completamente aislada por la inundación, y una flotilla de ocho buques está poniendo a salvo a sus habitantes.

En el mismo Buenos Aires y en varios suburbios de la capital, la situación es igualmente angustiosa en diversas zonas. El propio presidente Frondizi está dirigiendo las operaciones de un mando unificado, bajo el cual las fuerzas armadas argentinas están cooperando en la lucha contra la inundación.—Efe.

Esta es la pintura mate

que tiene un acabado perfecto y sugestivo. Algo extraordinario para madera interior de su hogar y también para techos y paredes. Lavable y duradera.

PINTURAS SHERWIN-WILLIAMS

DISTRIBUIDOR:

SUAREZ Y GONZALEZ, S.L.

Avda. José Antonio, 27-31

Teléf. 1455 PALENCIA

M.C.D.2022

PALENCIA AL DIA

Flamante Federación

Surge al plano de la actualidad provincial una flamante y entusiasta entidad: La Federación Palentina de Ajedrez.

En la noche del viernes se procedió a dar posesión a los distintos miembros que constituyen su junta directiva.

Viene esta Federación a dar un nuevo impulso y potencialidad al ajedrez provincial. Hasta ahora, nuestra provincia pertenecía a la Federación Oeste, con sede en Salamanca. Pero, desde un tiempo a esta parte, la cantidad y calidad de ajedrecistas palentinos ha sido tan sobresaliente, que la Nacional ha concedido esta reglamentaria Federación autónoma, que servirá perfectamente a los propósitos específicos del organismo y al interés de los palentinos en general; es decir, a fomentar el desarrollo de este noble juego e ir hacia la coordinación de los distintos grupos actuantes en toda la provincia, con vistas a lograr su mayor auge y brillantez.

Es satisfactorio ver que el Ajedrez provincial ha alcanzado una mayoría de edad y un espléndido florecimiento, reconocido por las altas esferas ajedrecísticas nacionales, que, en mérito a estas excelentes condiciones de vida propia y potencialidad en numerosas ocasiones demostradas, permiten la constitución de esta Federación Palentina, que, gozando de amplia autonomía, marcará las directrices futuras de nuestro desarrollo ajedrecístico.

Los servicios montados en la Federación, a través de los diversos vocales que integran su directiva, se preocuparán en lo sucesivo de coordinar la labor de esta pléyade de entusiastas y ya excelentes jugadores que habitan en nuestra provincia, organizando torneos, exhibiciones, partidas simultáneas, etc., lo que perfectamente encauzado y reglamentariamente dispuesto, podrán derivar, a la larga, en cualificar a la masa de maestros ajedrecistas, que puede dar a nuestra provincia esplendidos triunfos en el marco deportivo nacional y hasta internacional.

Actualmente, un calificado ajedrecista palentino, don Alfonso Alonso, mantiene decorosamente el pabellón deportivo provincial en los ámbitos ajedrecísticos nacionales. Precisamente, uno de estos días saldrá para Vitoria a disputar las semifinales del Campeonato de España, para las que brillantemente se proclamó, tras quedar campeón en el torneo últimamente celebrado en Salamanca.

Y, a propósito de triunfos, podemos registrar el que, en cierto modo, también lo es, ya que, apreciándose los méritos culturales y científicos que concurren en la persona objeto de la distinción otorgada, se le concede un título académico en una de las más prestigiosas entidades culturales españolas.

Nos queremos referir a la elección del ilustre doctor don César Fernández Ruiz, del Cuadro de Especialistas de nuestra Asociación de la Prensa, como académico correspondiente de la Real Academia de Bellas Artes de la Purísima Concepción, de Valladolid.

Nombramiento éste que, premiando el interés y la competencia literario-investigadora del doctor Fernández Ruiz, viene a testimoniar, una vez más, los méritos que en el nuevo académico concurren, y, por extensión, el grado de preparación y valía científica de que hacen gala los médicos palentinos.

¡Audiencia pública!

JUICIOS POR ROBO Y HURTO

En la Comisaría de Policía, de nuestra ciudad, el procesado Andrés Aguado López, confesó que el día 30 de septiembre del pasado año, rompió un cristal y penetró en la Farmacia, sita en la calle de San Juan de Dios, propiedad de don Isidoro Fuentes Castells y se apoderó de seis botes de leche, una caja de pastillas para la tos, un tubo de conducción de agua y otros efectos. Sin embargo, al declarar ante el juez instructor y ante la Sala, el procesado niega los hechos que se le imputan y que dice confesó por haber sufrido coacción.

Cristeta López Quirce, madre del procesado y una hermana de éste, llamada Clara, deponen en el sentido de afirmar que Andrés trabaja en una cerámica de esta capital y todos los días se recoge en casa antes de las diez y media de la noche.

El Ministerio Fiscal entiende que están probados los hechos por propia confesión y acusa al procesado de un delito de robo para el que solicita la pena de seis meses de arresto mayor, en atención a sus antecedentes.

El letrado defensor, señor Pérez Rey, solicitó la total absolución de su patrocinado, estimando que no existe prueba concluyente de que haya sido autor de tales hechos.

En la Noche Vieja pasada, el procesado Rafael Alejo Fernández sustrajo la cartera a Miguel Ontilluelos y de ésta la cantidad de 800 pesetas, confesando su delito en Comisaría y reintegrando el dinero. Posteriormente manifiesta que no es cierto que cometiera tal sustracción, y que se vió obligado a confesarse autor.

No comparece el perjudicado y es multado por la Presidencia con 50 pesetas.

El Ministerio Fiscal acusó al procesado de la comisión de un delito de hurto que teniendo en cuenta sus antecedentes penales, debe ser condenado a la pena de seis meses de arresto mayor.

El letrado defensor, señor Matilla estimó que tampoco en este caso está probado fehacientemente que el procesado fuera el autor del hurto y en su consecuencia solicitó la total absolución.

El Doctor César Fernández-Ruiz, Académico de la de Bellas Artes de la Purísima Concepción, en Valladolid

Ha sido asimismo nombrado miembro de la Sociedad de Ginecología del Uruguay

Con amplia satisfacción nos hacemos eco de una grata información en torno a la actividad cultural del ilustre Ginecólogo palentino, el Doctor César Fernández Ruiz, perteneciente al Cuadro Médico de la Asociación de la Prensa palentina.

Se trata de que, por acuerdo tomado en fecha 27 de febrero pasado, y hecho público recientemente, el Doctor Fernández Ruiz ha sido elegido por unanimidad para una vacante de «Académico correspondiente» de la Real Academia de Bellas Artes de la Purísima Concepción, de Valladolid.

El nuevo académico de la de Bellas Artes, de Valladolid, leerá su discurso probablemente en el próximo mes de mayo, sobre el tema «El Ciclo maternal de la Virgen en el arte de Pedro Berruguete, el pintor paredeño». He aquí una circunstancia más que honra el palentinismo del Doctor Fernández Ruiz, ya que no desaprovecha ocasión para desempolvar y airear fuera de los linderos provinciales nuestros auténticos valores, en un esfuerzo personal digno de todo encomio, valorado por su competencia y preparación, y garantizado por el relieve e indiscutible personalidad del ilustre médico afincado en Palencia.

Ha llegado asimismo recientemente la noticia del nombramiento, a favor del Dr. Fernández Ruiz, de miembro extranjero de la Sociedad de Ginecología del Uruguay (Montevideo), gran escuela suramericana, distinción que viene a incorporarse a las semejantes recibidas con anterioridad, al ser designado miembro extranjero de las sociedades Ginecológicas de Lisboa, Sao Paulo, México, etc., y la más reciente de miembro de la Federation International of Gynecology and Obstetric.

Justos y lógicos premios a la vida laboriosa de un hombre entregado, no solo a la responsabilidad profesional de su especialidad médica, sino al estudio, investigación y divulgación culturales, sin dar tiempo al descanso; en la actualidad tenemos conocimiento de que prepara cuatro interesantes ponencias oficiales para los congresos Sanitario y de la Cruz Roja (Madrid), Luso-Español (Valencia), y el Internacional de Lisboa.

Una vez más felicitamos al Dr. César Fernández Ruiz, especialmente por su ingreso en la Academia de Bellas Artes de la Purísima Concepción, de Valladolid, veterana institución cultural y artística, de larga y jugosa historia, entre cuyos ilustres miembros se cuentan nombres tan conocidos y prestigiosos como los de Cossío, Marqués de Lozoya, Cortejoso, Cilleruelo, Narciso Alonso Cortés, etcétera, y los de no menos ilustres poetas, pintores, literatos, etc. La personalidad del Dr. Fernández Ruiz llega así a integrarse oficialmente en una institución cultural de actividades ajenas a las especialmente médicas.

✝

LA SEÑORA

D.ª María Primo de la Gala

Falleció en Palencia
El día 17 de Abril de 1959
A los 73 años de edad
Después de recibir los S. S.
— D. E. P. —

Sus desconsolados sobrinos Rosario, Luisa, Dolores, Asunción y Antonina García Ramos; Santiago, Inés, Julián, Manuel, Lorenzo y Esperanza Jorden Ramos; hermano político Luis Jorden; sobrinos políticos y demás familia,

Suplican a sus amistades una oración por su alma.

Vigilia, funeral y misa de familia: Hoy, sábado, día 18, a las diez de la mañana y a continuación la conducción del cadáver al cementerio de Nra. Sra. de los Angeles.

Iglesia Parroquial: S. Miguel.

Casa mortuoria: Mayor, 216, primero.

Pompas fúnebres Ntra. Sra. de la Calle.

Finisterre, S. A. Cía. de seguros sobre defunciones.

GOBIERNO CIVIL

Visitas al Gobernador

El Excmo. señor Gobernador Civil y Jefe Provincial del Movimiento, ha recibido en sus despachos oficiales las siguientes visitas:

Ilmo. señor don Guillermo Herrero Martínez de Azcoitia, Presidente de la Excma. Diputación Provincial; don Heriberto Alonso Burgos y don Augusto García Moreno, ingeniero jefe e ingeniero del Instituto Nacional de Colonización de Valladolid; don Santiago Pazos Sobradelo, capitán jefe de la plantilla de Policía Armada de esta capital; don Martín Martínez Mediavilla y don Paulino López Gallego, de Palencia; don José María Munizguren Aberasturi, ingeniero director de la Yutera Palentina, S. A.; don Aurelio Pardo Antón, diputado provincial de Valladolid; don José Gutiérrez Rodríguez, don Crescencio Gutiérrez Calderón y don Francisco Terán Muñoz, alcalde y vocales de la Junta de Villarén; don Gabino Fernández Castro y don Higinio Fernández Castro, alcalde y jefe local de Villalcázar de Sirga; don Flaviano Caminero Calvo y don Ezequiel Antolín Delgado, alcalde y concejal de Villarrabé; don Eutiquio Cuesta Poza y don Arcadio Ayuela del Campo, alcalde y concejal de Poza de la Vega; don Alejandro Carrillo Hernando, concejal del Ayuntamiento de Palenzuela; don Leandro Díez Gil, don Julián Marcos Rodríguez y don Vidal Ramón Francés, presidente y vocales del Sindicato Obrero Católico de Carrión de los Condes; don Mariano Sánchez Martín, don Maurino Martínez Francia y don Sisinio Calvo Calvo, presidente, secretario y vocal, acompañados don Porfirio Martín Martín, vocal de Pedrosa de la Vega; doña Carmen Arroyo de Gellida, de Tariego; don José Zarzosa Castro, alcalde de Astudillo.

GUARDAS

Solteros y casados, necesita Sociedad Venatoria.

Solicitudes a señor Presidente.

Dietario

Sábado 18 de Abril de 1959

SANTORAL. — Santos: Eleuterio, obispo; Perfecto, pb., Apolonio, Antia, Corebo, Calócero, mrs.; Galdino, card. (Misa: De Santa María en Sábado. Color: Blanco).

REFRAN: Ni puerta cerrada, ni cabeza guardada.

Sale el sol a las 5'35 horas y se pone a las 18'54 horas. Sale la luna a las 13'43 horas y se pone a las 2'29 horas. Luna llena el día 23.

EL TIEMPO EN PALENCIA

Barómetro: A las dieciocho horas de ayer, 695'2; a las ocho horas de hoy, 697'6. — Temperaturas: Máxima de ayer, 11'2; mínima de hoy, 2'6. — Dirección del viento: A las dieciocho horas de ayer, NW; a las ocho horas de hoy, WNW. — Humedad relativa media, 63 por ciento.

RECORDATORIOS, IMPRESOS EN GENERAL, EN I. G. DIARIO-DIA

EFEMERIDES. — 1401: Contratos de obligaciones sobre préstamos de libros, a que recurrían los beneficiados de la Catedral ante su escasez y precio elevado. — 1488: Venta de Velilla a don Garci Fernández Manrique, señor de las Amayuelas, lugar que había recibido del convento de Calabazanos su donación, por la legítima de doña Aldonza y doña María, hijas de los fundadores y monjas del Cenobio. — 1734: Nace Ramón de Pignatelli. — 1738: Creación de la Academia de la Historia. — 1857: Nace el escultor Susillo. — 1905: Muere Juan Valera.

Cuatro Cantones

Revolución en la provincia

Nuestros pueblos se van a endomingar.

Pero no para una fiesta pasadera, no; van a estrenar traje nuevo, para ponérselo a diario, de forma permanente.

De esto tiene la culpa —¡bendita culpa!— el primer Concurso de embellecimiento de los pueblos palentinos.

Una iniciativa francamente extraordinaria, que la Jefatura Provincial del Movimiento anima y da vida. Un montón de miles de pesetas van a repartirse entre aquellos pueblos que más se destaquen por su inquietud de embellecimiento y dignificación urbana; un montón de miles de pesetas y, lo que es más importante, la magnífica honrilla del saberse los pueblos más gratos, más acogedores, más bellos exteriormente y —por aquello de que «la cara es el espejo del alma»— más sanos interiormente.

El encalado o revocado de fachadas, embellecimiento de ventanas y miradores, cuidado de calzadas y aceras, mejoramiento de accesos a monumentos; aspecto grato de casillas de camineros, mejor funcionamiento de Hermandades y Hogares de Juventudes, más inquietud sanitaria, etc., irán transformando la fisonomía de los pueblos palentinos, y por lo tanto de la provincia entera. Estos concursos se repetirán cada año, y de esta manera, escalonadamente, casi insensiblemente nuestra provincia irá experimentando una revolución gratísima. A la vuelta de tres o cuatro años podremos decir de la provincia «ésta no es nuestra Palencia, que nos la han cambiado».

Y afirmamos ésto, porque nos consta que en no pocos pueblos la convocatoria ha sido acogida con gran interés, y ya están dispuestos todos a llevarse el primer premio... ¿quién será el afortunado?

Fiestas en la piscina

A pesar de la «marcha atrás» primaveral, se sigue pensando en el buen tiempo que ha de llegar de nuevo, si es que hay formalidad en el celestial «Departamento de la Meteorología». Y se sigue pensando en el veraneo.

Pensar en el veraneo siempre es bonito. Uno puede soñar con las doradas playas del Mediterráneo, dulces, apacibles y pobladas de «flambuoyants» internacionales, o en las más pálidas y bravías arenas de la cornisa cantábrica. Todo esto a sesenta o noventa días fechas. ¡Un buen espacio para el sueño y el ensueño!

Se puede pensar también en el veraneo palentino, que es el más asequible y económico. El verano en Palencia, digan lo que quieran los ansiosos, resulta bastante apañadito.

Ayer hablábamos de los recreos de la Huerta de Guadián. Pues bien; hoy nos llega otra noticia. Nos dicen que en la magnífica piscina del «Campo de la Juventud», esa piscina que parece «de película», con todas sus preciosas instalaciones y su marco modernísimo como un escenario para un número de revista con Esther William de «vedette», se van a dar a partir del 15 de mayo unas fiestas selectísimas.

No solo habrá natación y saltos desde el trampolín a las horas del baño. Por las noches se habilitará una pista de baile y el «elemento joven» —¡ay, quien perteneciese a ese «elemento»!— podrá marcarse un mambo un «rock and roll» a los acordes de una buena orquesta. Esto puede, sin duda, añadir un fuerte aliciente al veraneo palentino.

En fin, que esto parece que se va a animar.

Y los que se quedan a orillas del Carrión sentirán un poco menos de nostalgia de la Concha y el Sardinero.

Accidentes de circulación

Los accidentes de circulación continúan a la «orden del día». Palencia lleva ahora una fatídica rachà. Los sucesos de este tipo vienen encadenados, y no ha terminado el comentario de uno, cuando llega la noticia de otro...

En poco menos de una semana han tenido lugar tres accidentes automovilísticos de cierta importancia, dos de ellos precisamente en los mismos parajes de la carretera de Palencia a Valladolid...

Los acontecimientos, pues, dentro de este marco, van tomando mal cariz. ¿Qué sucede con la circulación? No sabemos, lo único que conocemos es que ésta es cada vez más anormal y más peligrosa... ¿Cuáles son los motivos?, ¿las calzadas?, ¿la incompetencia de los conductores?, ¿el material de los propios vehículos?... No es muy fácil anticipar una respuesta segura, exacta y cierta, pero creemos nosotros que no andaríamos muy descaminados al suponer que gran parte de la culpa estriba en una elemental falta de prudencia.

De todas formas son precisamente los imprudentes los primeros en experimentar los desagradables frutos de su inconsecuencia...

Claro que lo peor es que también en este capítulo —como en tantas facetas de la vida— también suelen pagar justos por pecadores, y pueden resultar víctimas de estas imprudencias, viajeros o peatones que nada tengan que ver con el volante en el momento del percance.

SUCESOS LOCALES

HOMBRE MUERTO. — Sobre las ocho de la tarde del jueves falleció en nuestra ciudad don Marceliano Rodríguez Guerra, dueño de una conocida pensión situada en la calle de Eduardo Dato. El extinto, que al parecer venía siendo aquejado de una enfermedad agravada últimamente, cayó desde una ventana situada a cuatro metros de altura sobre el pavimento de un patio interior, resultando con tan graves heridas que falleció a los pocos momentos.

En el lugar del suceso se personó el Juzgado de Instrucción, que llevó a cabo las diligencias oportunas, ordenando el levantamiento del cadáver y traslado al cementerio para la práctica de la autopsia, habiéndose efectuado el sepelio en la tarde de ayer.

Testimoniamos nuestra condolencia a sus apenados hijos, Juan, Luciana, Luis, Sor María Jesé de la Eucaristía (Dominica Misionera) y Ginés Rodríguez Gómez y demás familiares.

SANCIONADO. — Por contravenir las normas de circulación cuando pilotaba una motocicleta en las proximidades del Salón, ha sido sancionado el vecino de Villamartín de Campos, Jesús López Cea, de 27 años, soltero.

DETENIDO.—Ha sido detenido y puesto a disposición de los Juzgados de Instrucción de nuestra capital y de Mieres, por los cuales se hallaba hace algún tiempo reclamado, Abdón Reguero Motilla, de 27 años, soltero, domiciliado accidentalmente en «El Portazgo».

AYUNTAMIENTO

NEGOCIADO DE QUINTAS.—Se interesa la presentación en el Negociado de Quintas de este Ayuntamiento, de Enrique Lara Pérez, o de cuantas personas puedan aportar datos sobre su paradero.

Palencia 71 de abril de 1959.—*El Alcalde.*

LETRAS DE LUTO

Cristianamente, como había vivido, ha entregado su alma a Dios en esta capital, doña Rosario Campos Sánchez. La finada, se distinguió en vida por su bondadoso corazón y afable trato, gozando de generales aprecios.

Expresamos nuestro pésame a su apenado esposo don Alipio Díez Calleja; hijos Rosario y Matías; hijos políticos, nietos y demás familia.

POMPAS FUNEBRES

CRESPO

Casa fundada el año 1908
TELEFONOS de día, 1753 de noche, 2804
BECERRO DE BENGOA, NUM., 4

DIARIO DE AVISOS

FARMACIAS DE GUARDIA: Durante la semana están de guardia las siguientes farmacias:

ZONA NORTE: La de don Torres Andrés (Mayor, n...

ZONA SUR: La de don Font de Bedoya (Mayor, n...

Independiente de éstas, ... rá de guardia durante todo ... na, la farmacia de don Ana... nal (Paseo del Otero, 19).

REGISTRO CIVIL

MATRIMONIO. — Moisés Cerezo, de Arenillas de N... con Esther López Ruiz, de ... de Nuño Pérez.

NACIMIENTOS. — Pa... Jibaja, de Teódulo y Elena ... cia Ramírez; Enrique Ma... tano, de Paciano y Ce... Francisco Franco, 4; Ca... González Aguado, de Luis... lupe, Los Tres Pasos, 17.

DEFUNCION. — Rosario Sánchez, de 74 años, casada, de Baleares, 15.

CUPON PRO CIEGOS

Lista de los números pre... «Cupón Pro Ciegos», corre... al sorteo celebrado el día ... de 1959.

Premiado con 250 pesetas ... 877. Premiados con 25 pesetas los terminados en 77.

ARTICULOS DE ESCRITORIO

I. G. DIARIO-DIA

«ALMANAQUE MUNDIAL» Eduardo Cárdenas, 75 p...
«HISTORIA DE LA PLAZA DE TOROS DE MADRID» Rafael Hernández, 75 p...
«EL TORO INVALIDO» R. Abarquero Duerad... 10 pesetas
«TAUROMAQUIA Y TAUROGOGIA» R. Abarquero Durando, 8...
«ANTONIO ORDOÑEZ» Temporada 1958, 50 p...
«BOMBITA Y MACHA» Edmundo G. Acebal, 40 p...
«LEYES DE ESPAÑA» Medina y Marañón, tomo «Novísima edición», 850 p...
«LA NUEVA LEGISLACION PROCEDIMIENTO LA... Y «CONVENIOS COLE... DE TRABAJO» Juan Mon Pascual y Alb... Carro Igelmo, 100 pes...
«ORIENTACIONES MO... SOBRE DERECHO AG... Y PROPIEDAD AGRA... Ramón Badenes Gasset, 5...
«LA CONVERSION D... NEGOCIO JURIDIC... José Luis de los Mo... 100 pesetas
«LA PREVISION ECON... AL SERVICIO DE LA E... Y DE LA NACION» Jean Fourastie, 100 p...
«DERECHO ESPAÑOL D... CIRCULACION» Francisco Pera Verdag... 350 pesetas
«DICCIONARIO INDICE... JURISPRUDENCIA CRIMINAL» Ministerio de Justicia, 150...

Adquiera los libros que le interesen aprove...

FIESTA DEL LI...
23 DE ABR...
Con el 10 por ... de descuento

LIBRERIA Y PAPE...
I. G. DIARIO...
PALENCIA

¡¡Milenaria en Broadway!!

¡¡Actualmente la máxima atracción en Madrid!!

lo verá y sorprenderá en el

PRINCIPAL. - DOMINGO

DOMINGO 12 **ORTEGA** PRESENTA

La película del exótico, misterioso y turbulento Pakistán

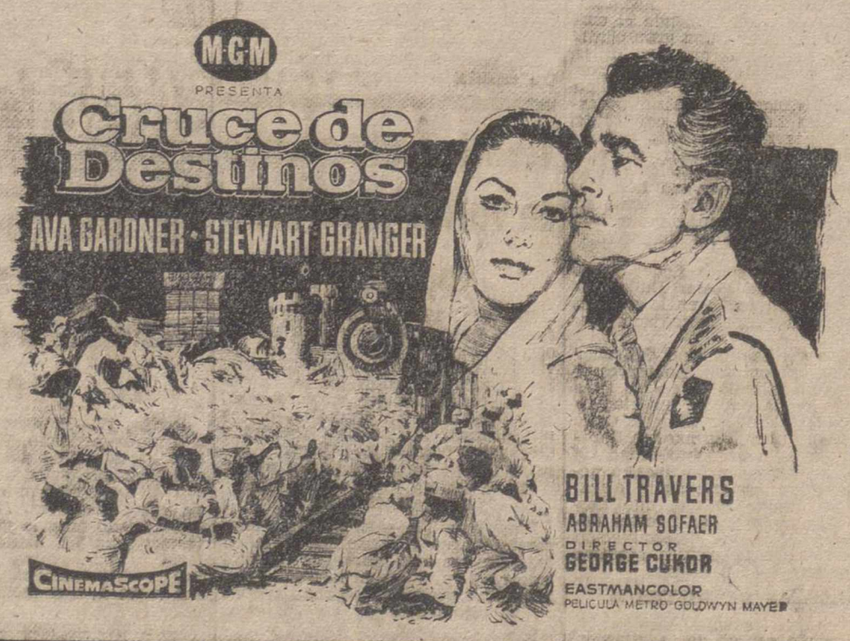

Sus destinos se cruzaron como esos trenes que pasan en la noche...

AUTORIZADA PARA MAYORES

✝

EL SEÑOR

D. Marceliano Rodríguez Guerra

Falleció en Palencia, el día 16 de Abril de 1959
Después de recibir los Santos Sacramentos
— D. E. P. —

Sus desconsolados hijos Juan, Luciana, Luis, Sor María Jesé de la Eucaristía (Dominica Misionera) y Ginés Rodríguez Gómez; hijos políticos Luisa Melero y Emiliano Sánchez; hermanos Luciana, Wenceslao, Eloy, Victoria y Julio Rodríguez Guerra; hermanos políticos; sobrina Jesusa Plaza; nietos, primos y demás familia,

Suplican una oración por el eterno descanso de su alma.

Funerales: Se avisará oportunamente.
Iglesia Parroquial: Santa Marina.
Casa doliente: Eduardo Dato, 19.
Compañía de Seguros El Ocaso, S. A.

Pompas fúnebres Hontiyuelo

✝

LA SEÑORA

Doña Rosario Campos Sánchez

Falleció en Palencia, el día 16 de abril de 1959
Después de recibir los Santos Sacramentos, y la Bendición Apostólica de Su Santidad

D. E. P.

Su esposo Alipio Díez Calleja (ausente); hijos Rosario y Matías (ausente); hijos políticos, nietos y demás familia,

Suplican a sus amistades una oración por su alma.

Los Excmos. y Reverendísimos Sres. Obispo Patriarca de Madrid-Alcalá; Arzobispos de Valladolid y Oviedo y Obispos de Palencia y Cádiz, han concedido las indulgencias acostumbradas.

M.C.D.2022

Primer concurso anual de embellecimiento en los pueblos palentinos

Ha sido convocado por la Jefatura Provincial del Movimiento

La Jefatura Provincial del Movimiento, animada una vez más de sus deseos de mejorar nuestros pueblos, esta vez en su aspecto externo, convoca el Primer Concurso Anual de Embellecimiento de los pueblos de Palencia, con arreglo a las siguentes bases:

Primera.—Todos los pueblos de la provincia de Palencia, sean o no cabeceras de Ayuntamiento, pueden participar en este Concurso.

Segunda.—Los merecimientos que se tendrán en cuenta serán los siguientes:

a) Encalado o revocado de las fachadas de todas las viviendas de tal manera que el conjunto del pueblo ofrezca una estampa blanca y alegre. De esto se exceptúan los monumentos y edificios que por su valor artístico deban conservar el color de su fábrica, así como las construcciones de ladrillo, piedra u otros materiales nobles.

b) Las plazas o conjuntos de edificios mejor conservados y carentes de construcciones que desentonen.

c) Pintura de los hierros y maderas de ventanas y balcones que den a la vía pública.

d) Estado de las calzadas y aceras de sus calles y plazas.

e) Adorno de las ventanas, balcones y fachadas que den a vías públicas, con plantas y flores.

f) Urbanización de los accesos a los monumentos artísticos, donde los hubiere.

g) Buena presentación de fuentes y jardines donde los hubiere.

h) Abundancia y cuidado de árboles, tanto en el interior como en los accesos a las poblaciones.

i) Perfecto estado y buena presentación de indicadores turísticos y rotulaje urbano.

Al objeto de poder valorar las circunstancias anteriores, será factor esencial, el grado de esfuerzo hecho por los propios pueblos.

Tercera.—Se concederá el premio Jefe Provincial y Gobernador Civil, dotado con diez mil pesetas, al pueblo más distinguido de la provincia, de acuerdo con las condiciones establecidas en la base anterior.

La Diputación Provincial concederá siete premios de cinco mil pesetas a cada uno de los pueblos más destacados en cada Partido Judicial. De entre estos siete será elegido el mejor, para darle el premio Jefe Provincial y Gobernador Civil.

Cuarta.—A la vez para premiar los aspectos concretos que se indican, se concederán los siguientes:

Siete premios Jefatura de Obras Públicas, de quinientas pesetas cada uno, destinado a premiar la casilla de caminero mejor arreglada, rotulada, encalada y limpia, estimándose también el esfuerzo personal en el cuidado de su tramo de carretera.

Dos premios Información y Turismo, dotados con dos mil y mil pesetas, al pueblo de mejores accesos a monumentos, si los tuviere, o mejor presentación ofrezcan de sus indicadores y rótulos urbanos.

Dos premios Delegación Provincial de Sección Femenina, dotados con mil y quinientas pesetas, a los balcones, ventanas o fachadas de viviendas mejor adornados con flores y plantas.

Dos premios Delegación Provincial de Sindicatos, dotados con mil y quinientas pesetas, al local de Hermandad Sindical mejor presentado.

Dos premios Delegación Provincial del S. E. M., dotados con mil y quinientas pesetas, a las escuelas mejor presentadas por los esfuerzos de maestro y los alumnos.

Dos premios Delegación Provincial de Juventudes, de mil y quinientas pesetas, para los Hogares Rurales mejor acondicionados.

Dos premios Jefatura Provincial de Sanidad, de dos mil y mil pesetas, a los pueblos que más se hayan distinguido por su interés sanitario.

Quinta.—Los pueblos, entidades y personas que deseen participar en este concurso, deberán notificarlo por escrito a la Jefatura Provincial del Movimiento (Menéndez Pelayo, 25), antes del día 15 de junio, indicando claramente a qué premio aspiran y haciendo constar todo lo realizado para obtenerlo.

Sexta.—La Comisión Calificadora de este Concurso, estará presidida por el Jefe Provincial y Gobernador Civil e integrada por los ilustrísimos señores Presidente de la Excma. Diputación Provincial, Ingeniero Jefe de Obras Públicas, Jefe Provincial de Sanidad, Delegado Provincial de Sindicatos, Delegada Provincial de Sección Femenina, Delegado Provincial de Juventudes, Delegado Provincial del S. E. M. y un Jefe Local que sea Consejero Provincial.

Séptima.—Se invita y recomienda a los Ayuntamientos de toda la Provincia que establezcan en su jurisdicción un premio, a otorgar al vecino que más se distinga en la campaña que se inicia, embelleciendo su hogar.

Octava.—El fallo del Concurso se hará público el 18 de Julio de cada año, día que se entregará el premio Jefe Provincial y Gobernador Civil.

Los siete premios Diputación Provincial, serán entregados en los días de las fiestas mayores de cada pueblo galardonado.

Palencia, abril de 1959.

El Jefe Provincial y Gobernador Civil
VICTOR FRAGOSO DEL TORO

Desde Las Cabañas de Castilla

Una velada a cargo de los niños de las Escuelas que obtuvo un franco éxito

Los señores Maestros de esta localidad, continuando esa bellísima y práctica idea de instruir deleitando, organizaron una velada teatral con fines docentes, que se celebró con un grandioso éxito, el pasado día 9 del actual, ya que se llenó por completo el amplio local en que tuvo lugar. Los fondos obtenidos se destinarán para realizar una excursión escolar educativa de fin de curso en la que participarán los niños que asisten a la escuela.

Y si la vez anterior el éxito fué más lisonjero, ahora, con esta nueva presentación ante el público, los niños han demostrado cómo pueden llegar hasta sus inteligencias vírgenes los primeros frutos de la sementera que, día a día, hora a hora, momento a momento, se les inculca en la Escuela por sus maestros, verdaderos escultores de sus almas inocentes.

El cuadro artístico de niños y niñas de las Escuelas, puso en escena, con singular acierto la obrita "La puerta del Cielo", que produjo en chicos y grandes el llevar hasta ellos la magnífica enseñanza de que la Santísima Virgen es la verdadera "puerta del Cielo", mientras se divertían con las simpáticas situaciones que se sucedían en la escena.

A continuación se representó por el mismo cuadro artístico de niños y niñas, el juguete cómico "¡Padre, yo quiú retratame!», que levantó continuadas carcajadas del numeroso público que lo presenciaba, por la perfección con que los pequeños artistas encarnaron a los personajes de esta graciosa obra.

Completando lo anterior y para que en ningún momento se hiciera pesado, en los intermedios hubo rapsodas y bailes regionales a cargo de algunos de los niños de la escuela.

Cuando terminó la velada, todos los intérpretes fueron muy aplaudidos por la perfecta actuación que tuvieron de sus respectivos personajes, felicitación que se hizo extensiva —y nosotros nos unimos a ella— a los señores Maestros de esta localidad, organizadores y preparadores de tan simpático acto, doña Ascensión Santoyo Lora y don Apelio Martín Prieto, que tanto celo vienen desplegando en su cometido y tanto se desviven por cuidar de nuestra juventud.

Justo será también que en esta crónica, dejemos constancia de los pequeños artistas, porque bien se lo merecen por su acierto en el decir y en el hacer. Fueron éstos: Leonor Gil, Belén Romero, Angelines Espinosa, Tere Aguado, Rosi Aguado, Maruja Carretón, Nieves Iglesias, Celia Romero, Merceditas Hoyos, María del Carmen Estébanez, Conchita Bellota, Amparito Postigo e Inmaculada Romero, por parte de las niñas, y José Luis Alonso, Javier Santoyo, Miguel Gil, Manolo García, Gonzalo Pérez, Miguel Hoyos, Félix Carrancio, Félix Gutiérrez, Dionisio Alonso, Blas Puertas, Fernando Santoyo, y Anesio González, todos a cual más artistas y más simpáticos.

Desde el cercano pueblo de Santillana, al tener conocimiento de la representación, fueron muchas las personas que vinieron a presenciarla. A todos, repetimos, nuestro aplauso, al saber aprovechar las horas fuera de clase para preparar estas veladas que tanta aceptación han tenido.—El Corresponsal.

¿Quiere usted ver lucir sus lámparas de cristal?

Una lámpara bien limpia luce el doble que si está sucia o empolvada. Para limpiar pronto y bien las suyas use CRISTASOL. Se extiende, se seca... ¡y ya está! En unos minutos quedan limpias y relucientes, con ese bonito brillo que antes sólo se conseguía en las lámparas de mucho precio.

CRISTASOL no deja sedimentos; no estropea las manos. Pruébelo.

REMOLQUES
MARVISA
MAS LIGERO * MAS ROBUSTO
GRANDES FACILIDADES
CALIDAD
EXPLOTACIONES INDUSTRIALES Y AGRICOLAS
MAYOR, 242
Teléfono 2502
PALENCIA

DE PEÑA LABRA AL CERRATO

En torno a la "Semana Cervantina" de la peña "Mi Rincón"

Una entrevista con el director del "Círculo Cultural del Movimiento" de Venta de Baños

La peña "Mi Rincón", de Venta de Baños, que se ha integrado recientemente en el Círculo Cultural del Movimiento, sigue en la "brecha".

No se ha pasado aún el motivo de comentario de la última exposición de reproducciones de cuadros famosos, y el ciclo de conferencias en torno a las grandes figuras de la Historia de España, cuando vienen a montar el gran tinglado cultural de una "semana cervantina", aprovechando la coyuntura de que el próximo 23, jueves de la semana que viene, se celebra en toda España la Fiesta del Libro.

A juzgar por los programas, esta "semana cervantina" no está exenta de interés, y ello nos ha llevado hasta Venta de Baños, para entrevistarnos con el presidente del Círculo Cultural del Movimiento, Agustín García Blanco, presidente asimismo de la peña "Mi Rincón", quien nos recibe con su acostumbrada cordialidad.

—Veamos, Agustín, ¿de quién fué la idea de la "semana cervantina"?

—No puede concretarse; dispuestos a llevar a cabo todo lo que sea divulgación cultural, no podía pasar por alto la fecha cervantina del 23 de abril.

—¿Cómo ha cuajado en Venta de Baños esta iniciativa?

—Magníficamente. Venta de Baños responde con ejemplaridad a estas organizaciones culturales. Eso, a nosotros, lógicamente, nos satisface.

—¿Actos principales de la "semana cervantina?

—En primer lugar un ciclo de conferencias en torno a Cervantes. Para estas conferencias contamos con nombres tan conocidos en Palencia como los de los señores Urueña, Fernández Nieto, Falcón Herrero, Mateo Romero y Amón. Abordarán, claro es, temas cervantinos. Asimismo se proyectará la película española "Dulcinea", protagonizada por Ana Mariscal. Habrá también una misa rezada, el día 23 en sufragio de los escritores españoles. Y tendremos durante toda la semana una exposición bibliográfica y de interesantes publicaciones. Esta exposición ha sido gentilmente patrocinada por DIARIO DIA.

—¿Algún detalle sobre esta exposición?

—Está dividida en varios capítulos o sectores; el primero dedicado exclusivamente a «Quijotes». Presentamos una serie de ediciones diversas, facilitadas por amigos nuestros y editoriales diversas. Por cierto, que sobre ésto pasamos un buen susto...

—¿Qué fué ello?

—Uno de los socios de la Peña, Rodrigo Bravo, nos avisó que poseía, ni más ni menos, una edición del "Quijote" de 1608. Figúrate la que se armó. Pero todo quedó en "agua de borrajas", pues lo que tenía era un facsímil de la segunda edición del "Quijote", pero impreso en 1928.

—¿Qué más secciones interesantes en la exposición?

—Muy variadas: números de semanarios y diarios palentinos de hace varios años del pasado siglo; viejos carteles de toros, de la plaza de Palencia, también del pasado siglo, y primeros del presente; pero lo más importante es un antiguo álbum de dibujos a lapicero, uno a plumilla y un pequeño óleo del mismísimo Casado del Alisal. Mira, es éste...

—¿Puedo verlo?—

—No cabe duda; ¿ves, aquí tienes bocetos y proyectos... Un barco... Retratos, en fin, aquí tienes... Y en todos, la firma de Casado del Alisal; y una fecha: 1854.

—Todo una joya. La exposición promete ser interesante... ¿algo más que podamos decir?

—Pues sí. Que Radio Palencia transmitirá durante toda la semana un serial radiofónico titulado "La gitanilla", adaptación de la célebre novela de Miguel de Cervantes; esta audición diaria será ofrecida a las ocho de la noche, desde el lunes 20, hasta el sábado, 25.

—¿Algo más?

—Nada más. Que todos estamos trabajando en los locales de la Peña, para montar magníficamente la exposición, y que hay un entusiasmo grandísimo en Venta de Baños, con lo que uno de los objetivos está logrado: interesar a Venta de Baños en la inquietud por la cultura.

Y García Blanco ha quedado entregado a su tarea de director y alma de este montaje que merece todo aplauso y apoyo.

Antonio ALAMO SALAZAR

Desde Carrión de los Condes

HACIENDO PIERNAS

Los casados vencen a los solteros en fútbol por 4-1

Que merezcan el mencionado encabezamiento de título, a esta pequeña pero humorística crónica futbolística, ya que entre un grupo de hombres de buen humor se concentraron en el campo de deportes de los HH. Maristas, gentilmente cedido para este encuentro entre "solteros" y "casados".

En tertulias, días anteriores, surgió entre un grupo de "casados" y «solteros», celebrar un partido de fútbol, a fin de deslindar el coraje y soltura de piernas, de los jóvenes de "hoy" y los jóvenes de "ayer", pasados por la Vicaría.

A tal fin, en la tarde primaveral del domingo último de este loquillo abril, ventoso por no hacer de menos a su antecesor mes, se puso en juego el esférico, para que no dejara de rodar por espacio de noventa minutos, como los cánones del deporte actual, lo mandan.

Puesta en movimiento la moneda, elige campo el capitán de los "casados" y lo hace en contra del aire, que en esos momentos, arrecia el mismo con bastante fuerza.

Los primeros momentos son de tanteo de fuerzas, hasta que toman el mando los "solteros" debido a que juegan a favor del aire. Pronto se hace notar que la delantera "joven" tiene «humedecida» la pólvora de las botas, lo que aprovechan los "veteranos" para que en una arrancada del ala derecha se incrustre el esférico en las mallas defendidas por el guardameta Chuchi. Con dominio abrumador de los "solteros", termina el primer tiempo reglamentario sin que volviera a funcionar el marcador.

La segunda parte, cambia totalmente la tónica del encuentro, pues entonces al jugar a favor del aire, los "casados", dan motivo a que llegue la goleada, que apoyados por el aliento del público llegan a perforar la portería enemiga en tres ocasiones más.

Los solteros se anotan el tanto del honor, debido a una jugada desgraciada del defensa central, que quiso ceder a su portero, con tan mala suerte que la pelota llegó hasta el fondo de la red.

Los últimos minutos del encuentro, son de verdadero agobio para la portería de los vencidos, pues éstos están totalmente entregados y sin fuerzas para aminorar la distancia del marcador.

A las órdenes del semi-colegiado "Rapazalla", ayudado por los jueces de línea Carlones y Nino, los equipos se alinearon así:

Casados: Lucio; Molinero, Magide, Cabrera; Modesto, Rodrigo; Luis, Domi, Pilitos, Cachingo y Sobón. Visten camisola azul celeste con pantalón del mismo color.

Solteros: Chuchi; Miguel, Rubio, Molina I; Molina II, Domínguez; Ferrete, Garea, Panilla, Pacho y Valcuende. Visten camisa amarilla y pantalón azul.

El encuentro fué presenciado por numerosísimo público que aplaudía el coraje de ambos conjuntos.

Que no sirva de crítica o censura la actividad de cualquier jugador pues todos, completamente todos, cumplieron con el puesto a que fueron confiados, pues el fin que se perseguía era dar una tarde entretenida y de buen humor a esta afición semi-dormida.

Con estas líneas, lleguen las más expresivas gracias a los HH. Maristas, que tan desinteresadamente colaboran entre estos grupos de exalumnos que han sido los cimentadores de este encuentro mencionado y que ha sido de buen humor para cuantos lo han presenciado.

RAPA-PILI

SE VENDE

edificio de 875 metros cuadrados, con varias naves, terraza, garaje, corral, magnífica vivienda libre de inquilinos. Adecuado para gran taller garaje, fábrica, etc. Sito en esta ciudad en Avda. de Santander, junto Estación. Informará señor Gómez Arroyo, Mayor número 15.

DESDE LA OJEDA

Los párrocos del Valle celebraron la "Cabildaria"

Ha dado comienzo la siembra de patata temprana en inmejorables condiciones

El pasado día 9, en el nunca suficientemente bien ponderado ambiente de recogimiento y unción religiosa del monasterio cisterciense de monjas bernardas de San Andrés de Arroyo, celebraron los párrocos de los pueblos del valle de la Ojeda su «Cabildaria», en recuerdo piadoso de los sacerdotes fallecidos, que regentaron las feligresías de esta merindad, en cuyo acto estuvieron presentes los titulares de las trece parroquias ojedanas, así como la comunidad de religiosas, presidida por su Ryda, M. Abadesa, que ocupaba el artístico y valioso coro del cenobio.

Ofició en los actos litúrgicos el Capellán, ayudado por los señores curas de Prádanos y Cozuelos, salmodiando los actos religiosos el resto de los presbíteros asistentes así como el coro de la venerable comunidad.

Que el Señor conceda el descanso eterno a sus Ministros así como a aquellos que favorecieron con sus limosnas y oraciones a este Real Monasterio de Arroyo.

POR LA IGLESIA PERSEGUIDA

Conforme a lo ordenado por el Excelentísimo y Rvdmo. Sr. Obispo en su última circular, Prádanos de Ojeda celebró sus cultos religiosos, impetrando el auxilio divino en favor de aquellos que gimen en la Iglesia Perseguida. Fueron numerosos los fieles que se acercaron a recibir la Santa Comunión, y también las limosnas recaudadas fueron abundantes, evidenciando la ejemplaridad de este pueblo que en todo momento sabe hacer gala dignamente de sus creencias religiosas.

FESTIVIDAD RELIGIOSA

El próximo domingo, día 19, celebrará sus cultos anuales reglamentarios en honor de la Sagrada Familia la Mutual Obrera de Socorros. El panegírico de la Familia de Nazareth correrá a cargo de nuestro cura, don Anastasio Antolín Prieto.

CERTAMEN CATEQUISTICO

Según nos comunica el señor Arcipreste de la Ojeda se ha señalado para la celebración de la prueba catequística Comarcal Infantil la fecha del 26 de mayo, en el Monasterio de San Andrés de Arroyo. El tribunal examinador estará constituído por el señor Arcipreste de la Ojeda y por los Maestros Nacionales señorita Predestinación Fraile, de San Pedro de Ojeda y don Luis Fernández, de Prádanos.

SOLEMNE PROFESION RELIGIOSA

El día 14 de abril, en el Convento de MM. Clarisas de Salvatierra (Alava) emitió sus votos solemnes Sor Corazón de María Pastor Val, hija de nuestros amigos don Primitivo Pastor y doña Nicasia Val. Actuó de celebrante en tan augusta ceremonia el M. R. P. Hilario Barriuso Val, de los Sagrados Corazones, primo de la profesa, asistido del señor Párroco de Prádanos y del M. R. Padre Marcelino Martín, claretiano, natural de esta villa. Ocupó la sagrada cátedra don Anastasio Antolín Prieto, dirigiendo las prescripciones litúrgicas en la Regla de Santa Clara el Rvdo. Sr. Capellán de la Comunidad.

A la nueva religiosa, a la venerable Comunidad, padres y familiares, nuestra enhorabuena. Y todo para la mayor gloria de Dios.

COMENZO LA SIEMBRA DE LA PATATA

Ha comenzado la siembra de la patata temprana, realizada en magníficas condiciones, si bien no es grande la cantidad sembrada, ya que según afirman los labradores por estas latitudes va mucho mejor la patata tardía de junio que ésta de primavera.

Los cultivos, y de manera especial los trigales, presentan excelente aspecto por su verdor, altura y, sobre todo, por estar muy «conjuntados», como aquí se dice.

Esperemos que estos fríos actuales no dañen a las plantas y que la cosecha sea tan ubérrima como el momento presente hace esperar. — El Corresponsal.

Por dejar negocio

vendemos los camiones y DKW, todos trabajando; día bueno verlos, domingos, en Alar del Rey. Informarán, La Tierruca

Caballero: Su abrigo, trinchera, gabardina
CASA MARTIN
Mayor, 86. — Teléfono 3296
PALENCIA

Desde Villoldo

Murió un sacerdote ejemplar

Amaneció un bello día. El astro rey iluminaba el amanecer como el mejor día de primavera, pero sobre este encantador día se cernía la tragedia que había de ocurrir a las tres y media de la tarde. En un pueblo no muy lejos de nuestra capital y del cual soy nativo había de morir accidentalmente el sacerdote ejemplar en toda la provincia. Sus cualidades físicas, como él decía, no le resaltaban, pero sus cualidades morales eran el modelo que guiaba las almas de los fieles de su parroquia.

Hoy esta parroquia no tiene sacerdote. Está triste y le falta algo y llora al igual que el día de su muerte, desde el último y más pequeño monaguillo hasta el más anciano y «setentón» del pueblo. Aquel sacerdote, don Luis Alonso Padierna (que en paz descanse), al cual admiraban todos sus feligreses sin excepción, hoy se sienten entristecidos por la falta de tan buen Pastor de sus almas.

Es mucho lo que hay que enumerar y agregar a sus obras en pro de la parroquia, pero, ¿no es más grande lo que hay que decir y cantar de su vida evangélica? Ahí está el compendio de mi humilde crónica, a la que en incógnito pongo mi corazón y lloro al igual que todos su muerte.

Digo que llora y siente su muerte toda la parroquia, pero el día del funeral y conducción del cadáver no era la parroquia, sino una masa de gente de todo el contorno la que asistía y daba su último adiós a tan fiel servidor de Dios.

Como en un gran acontecimiento, así se juntaron en Villoldo 2.500 ó 3.000 almas para tributar su último homenaje a este sacerdote, al cual tantas personas que no le conocieron sintieron su muerte y unieron su dolor al nuestro, que queda imperecedero.

Así termina mi crónica humilde y sencilla y realza una vez más nuestro reconocido afecto a tan sano y fiel servidor de Dios.

Y con pena y dolor esperamos la llegada de un nuevo enviado del Señor, para que apaciente sus ovejas, como en el Santo Evangelio y nos conduzca al cielo, con este modelo de sacerdote.

LLAMES ZEPEGU

SUPER-MAQUINA de lavar BRU
DE VENTA EN: PASTOR MAYOR 180

VIEJO ASPECTO LABORAL DE FRECHILLA

Exámenes, juramento y fianza para la Maestría Industrial

Títulos, válidos en todo el reino, expedidos por el alcalde

Por Modesto Alonso Emperador

El principio de libertad en el trabajo, defendido por Jovellanos en 1785, junto con el decreto de las Cortes de Cádiz de 1813, terminaron de un modo «oficial» con la vida pujante y esplendorosa de los antiguos gremios para dar origen a una nueva estructura social, que puede considerarse como uno de los fatores que motivaron la decadencia industrial de Castilla. Pero es muy posible que el «Informe sobre el libre ejercicio de las artes», del famoso político, fuera una consecuencia de que, ya anteriormente, se hubiera tomado el país la libertad por su mano. Así lo hicimos notar en nuestras publicaciones relativas al año 1753.

Y, como hemos visto proponer como tipo de agrupaciones gremiales de antaño a las de la región catalana, no podemos menos de advertir que también en pleno corazón de Tierra de Campos, desde mediados del siglo XIV en adelante, se regían por parecidas ordenanzas. Auténticos documentos relativos a Frechilla, que nosotros hemos revisado en el Archivo Histórico Provincial, así lo confirman.

En cada taller había tres categorías de trabajadores, aunque requiriera especialidades, como sucedía con la industria de tejidos: aprendices, oficiales y maestros. El aprendiz era el primer escalón en la carrera industrial y el período de aprendizaje se ajustaba a un plazo variable con la profesión. Así, entre los múltiples contratos notariales, encontramos: dos años para tejedores, un año para pintor dorador, tres y medio para zapatero, cuatro para sastre y cerrajero, etc.

Los gremios frechillanos no daban ninguna preferencia a los familiares. En el número 2535 de los protocolos, correspondiente al año 1690, aparece el caso curioso de Mateo Halaguero, hijo de Aurelio Halaguero que «se ponía y se puso con el dicho su padre para aprender el arte de algibista por tiempo y durante cuatro años, en el cual le ha de dar enseñado y hábil y suficiente para poderse examinar y aprobar en él y le servirá en el dicho arte fiel y diligentemente ansí en esta villa como en cualquiera parte y lugar que le mandare y si no lo cumpliera le pueda apremiar a que lo cumpla y el dicho Aurelio Halaguero algibista que está presente dijo y prometió que en el dicho tiempo de los dichos cuatro años mostrará al dicho Mateo Halaguero su hijo el dicho arte sin encubierta ni cautela hasta que esté para ser examinado...». El padre se comprometía con su persona y sus bienes a cumplir con los acuerdos estipulados.

El aprendiz, ya examinado, se convertía en oficial con la superación de las pruebas. Y los aprendices nunca cobraban jornal fijo, hasta no salir oficiales. Con sus servicios pagaban al maestro por la enseñanza, si bien convivían con él, disfrutando de comida y cama, para recibir, al final una gratificación, tan variable como curiosa: dos ducados (unas 750 pesetas hoy), 150 reales de vellón (2.250 pesetas), etc., o también «le dará unos zapatos de cordobán y al cabo de un año un vestido de color de paño, ferreruelo, ropilla y calzón, medias y zapatos y sombrero», o este otro caso «una capa nueva de paño de a 8 reales la vara (165 pesetas el metro) además de los vestidos que entonces tuviere».

Que la maestría de Frechilla tenía una importancia excepcional para el arte de los tejidos lo prueba el hecho de que en el tomo número 2535, del 30 de diciembre de 1609, aparece un contrato de aprendiz de tundidor de paños firmado por Mateo Lucas «vecino de la ciudad de Palencia estando al presente en esta villa de Frechilla y como administrador de Mateo Lucas mi hijo familiar de edad de 17 años...». Sus buenos motivos habría para que un palentino marchara a Frechilla por cinco años como aprendiz de tundidor.

La categoría intermedia era el oficial. Ya estaba sujeto a sueldo y no pasaba de ser un trabajador al servicio de una empresa, porque su título no le concedía más derechos. Podía permanecer a este nivel durante toda su vida, pero mediante un examen teórico-práctico, a su petición, pasaba al grado superior de maestro industrial, con facultades para ser empresario con aprendices y oficiales y poner tienda para vender sus manufacturas, cosa que estaba vedada para todos aquellos que no tuvieran la correspondiente licencia.

En el año 1605 el título de «maestro examinado» era una «carta de examen» expedida por dos «veedores» del mismo oficio, con dos testigos. Así figura en el tomo número 5533 de los protocolos en su folio 31. «Conocida cosa sea a todos los que la presente carta de examen vieren como nos... decimos que por cuanto nosotros habemos examinado en el oficio y arte de tejer paños a Bautista Redondo... y le habemos hecho las preguntas y repreguntas al uso y ejercicio del dicho oficio tocantes y pertinentes, a las cuales el dicho Bautista Redondo respondió suficientemente y le hallamos hábil y suficiente... le damos licencia para que pueda usar y ejercer dicho oficio y arte de tejer paños ansí en dicha villa de Frechilla como en las demás ciudades y villas y lugares de los reinos y señoríos del Rey Nuestro Señor y para que pueda tener y tenga tienda pública telar y telares y telas y pueda tejer cualquier suerte de paños que le entregaren ansí mayores como menores y tener aprendiz e aprendices»...

El título de maestro industrial llevaba consigo una responsabilidad social emparejada con los derechos que se le concedían. Por eso, en la misma carta de examen, se dice... «exortamos y requerimos a los alcaldes e cualquier justicia e jueces del Rey Don Felipe que consientan y hagan consentir... y le guarden y hagan guardar todas las franquezas libertades y preeminencias que se deban guardar a los maestros examinados... y para que usare el dicho oficio y arte de tejer paños y dare buena cuenta de los que le fueren dados a tejer tomamos e recabamos juramento en forma de derecho el cual hizo bien cumplidamente según de derecho se requiere so cargo del cual prometió usar y ejercer bien fielmente dicho oficio y si ansí lo hiciere Dios le ayudase e por el contrario se lo demande»...

Pero quizás la experiencia de la vida debió de enseñar a las gentes que, por muy buena formación religiosa que tuviera, el juramento prestado fiaba el castigo para muy largo plazo, en el caso de darse perjuicio para tercero. Porque en la misma licencia se hacía constar que el maestro examinado se comprometía con su persona y bienes a compensar al perjudicado.

Años más tarde los veedores perdieron la facultad de expedir tales licencias y se dió una mayor seriedad a los exámenes, posiblemente para impedir abusos. Así en 1758 (protocolos número 5276, folio 13), nos encontramos con un expediente completo en el que aparece la petición de examen por parte del interesado, la intervención del alcalde que cita a los maestros examinadores que tiene el municipio, el juramento de éstos prometiendo decir verdad y el juramento del nuevo maestro de cumplir fielmente con su oficio sin perjudicar a un tercero. Se reforma la fianza que no sólo consiste ya en su persona y bienes propios sino que requiere otra persona de fiador que «hace suya propia de causa ajena», para mayor seguridad. Y, a la vista de todas las diligencias que se hacen ante escribano público, el «alcalde y juez ordinario por su Magestad», mediante el «auto» correspondiente, dice que «en virtud que de tiempo inmemorial a esta parte ha tenido dicha villa y de ordenanzas que tiene para la fábrica de paños catorcenos de ella concedía y concedió licencia y facultad la que en tal caso se requiere»... y «mandó se despache título en forma con suplicatoria para todos los señores jueces y justicias de estos reinos y señoríos de Su Magestad no le pongan estorbo ni embarazo alguno... y para su valiación interpuso su autoridad y judicial decreto».

Resulta, por lo tanto, que los gremios castellanos se regían por severas ordenanzas, parecidas a las vigentes para los gremios catalanes. La frase popular: «hoy para todo hay que examinarse» es algo impropio. Las directrices políticas y las normas de conciencia, con ser necesarias, son insuficientes, por sí solas, para el resurgir de los pueblos. Hace falta la voluntad decidida del trabajador y que la sociedad sea exigente para tomar cuentas de la responsabilidad contraída. Nunca me olvidaré de aquel maldito relojero que inutilizó mi reloj, por impericia, para ponerle una cuerda. Examen, juramento, y fianza fueron indispensables requisitos, para el ejercicio de cualquier actividad, en la época floreciente de nuestros gremios nacionales.

UNA REVISTA DE INTERES GENERAL

Aprenda a vivir y a triunfar leyendo DOLAR, la revista de interés general. Sólo cuesta 100 pesetas al año y cualquiera de sus consejos vale millones. Suscríbase a DOLAR. Doctor Gómez Ulla, 4. MADRID

M.C.D.2022

GUIA MEDICA

B. AGUAYO LORENZ
Medicina y Cirugía
Huesos y Articulaciones
Mayor, 96-2.º. — Teléfono 1954
Consulta: 12-2

JOSE HERRANZ
MEDICO DENTISTA
Burgos, 22

O. DURANTEZ MAYO
MEDICO PUERICULTOR
Ex-profesor A. de la F. M. de Barcelona
Especialista en niños
RAYOS X
Consulta de 10-1 y 4-6
VALENTIN CALDERON, 19

Ventura Fernández
PULMON, PLEURA, CORAZON
RAYOS X
MENENDEZ PELAYO, 25

S. PAJARES GARCIA
Médico Jefe de los Servicios Provinciales de Puericultura, por oposición
Consulta de Puericultura y Enfermedades de los niños
RAYOS X
Calvo Sotelo, (Jardinillos), 3, 1.º dcha.
Horas: de 12 a 2 Teléfono, 1650

A. SECO CARRANCIO
OCULISTA
Consulta y operaciones:
R. Argentina, 4. Telf., 1565

Carlos Illera Paisán
Pulmón y Corazón
Rayos X-Electrocardiógrafo
Valentín Calderón, 10. Telf., 2586

AGUSTIN P. HIGELMO
CIRUJANO
Sanatorio "Jesús Nazareno"
(Jardinillos), de 12 a 2. Tel., 1802

DR. BOZAL URZAY
Enfermedades del Aparato Respiratorio y Circulatorio
Rayos X. Electrocardiografía y Balistocardiografía
Ramírez, 4 Teléfono, 1642
PALENCIA

ELADIO PEÑALBA DIEZ-QUIJADA
MEDICO BACTERIOLOGO MUNICIPAL
Análisis clínicos — V. Calderón, 12

JOSE L. DE GUZMAN
Consulta de 12'30 a 2
PARTOS Y CIRUGIA DE LA MUJER
R. Argentina, 4. Teléfono, 2065

ALBERTO CASAS
MEDICO - PUERICULTOR
Consulta de enfermedades de los niños
RAYOS X — LAMPARA CUARZO
Mayor Pral., 130. Telf., 1932

Dr. Joaquín D. Cascón
Ex profesor A. de la Especialidad de la Facultad de Medicina de Madrid.
RIÑON Y VIAS URINARIAS
República Argentina, 4. Telf. 2505
Consulta de 11 a 1

SANTIAGO MORO
MEDICO - PUERICULTOR
Médico ex interno de la Casa Salud Valdecilla
ESPECIALISTA EN NIÑOS
RAYOS X
Consulta de 11 a 2 y de 4 a 6
Mayor Pral., 116, 2.º. Telf., 1451

Dr. J. Mateo Romero
Especialista de pulmón y corazón. Profesor a. de la Facultad de Medicina de Valladolid, exploraciones radiológicas y electrocardiográficas a domicilio.
Consulta en Martínez de Azcoitia, 3

P. ANDRES G. CUENA
Jefe del Servicio de Medicina Interna de los Establecimientos Provinciales de Beneficencia, por oposición
RAYOS X
Mayor, 10 y 12. De 11 a 2. Telf., 2480

Manuel Junco Calderón
Garganta, nariz y oídos
Consulta y operaciones, de 11-1 y 4-6
Marqués de Albaida, 1. — Telf. 2094
Los jueves en Alar del Rey, de 10 a 12 y Cervera de Pisuerga, de 1 a 3

JULIO PASTOR
Médico Electrorradiólogo
Rayos X. Onda Corta. Rayos ultravioleta. Corrientes farádicas y galvánicas
Electrocoagulación
Consulta de 11 a 12 y de 6 a 7
Felipe Prieto, 2, 1.º (junto a la Plaza de Toros). Teléfono, 1516

C. RODRIGUEZ PASCUAL
Director del Dispensario Oficial Dermatológico y Antivenéreo (por oposición)
ENFERMEDADES DE LA PIEL
Ulceras de pierna - Varices - Hemorroides - Enfermedades ano-rectales
Consulta de doce a dos V. Calderón, 7 Teléfono, 2106

D. DACIO CRESPO H. DE MEDINA
JEFE DE LOS SERVICIOS DE CIRUGIA DEL HOSPITAL PROVINCIAL POR OPOSICION
Consulta de 12 a 2 y de 4 a 6
Teniente Velasco, 1 (detrás de la iglesia de San Lázaro).—Telf. 1450
Operaciones y Urgencias: Clínica San Bernabé. Telf. 2100

ALFREDO PRIETO VIDAL
ENFERMEDADES NERVIOSAS Y MENTALES
Director del SANATORIO SAN LUIS
Ex Director del Instituto Psiquiátrico de San Boy (Barcelona)
CONSULTA DE 1 A 2,30 PLAZA SAN LAZARO, 1

José M.ª Martín Barbán
Medicina y Cirugía del aparato digestivo
Consulta, de diez a una
General Franco, 2. — Telf. 2041

CESAR ROJO NOZAL
MEDICO - PUERICULTOR
ENFERMEDADES DE LOS NIÑOS
RAYOS X
Consulta: De 10'30 a 12. Mayor, 76
Domicilio: José Antonio, 47, 3.º, dcha
Teléfono 3288

JOSE SANZ VINUESA
CIRUJANO - UROLOGO
Ex-profesor A. de la Facultad de Medicina de Valladolid
RIÑON-PROSTATA-VIAS GENITO-URINARIAS
Consulta de 11 a 1 y de 4 a 5
Teniente Velasco, núm. 15, 2.º, izquierda. Teléfono 2663

RAFAEL M. ALMEIDA
Médico-Jefe del Hospital Provincial por oposición
RAYOS X
Horas de consulta: de 11 a 2
Mayor Pral., 254, 1.º, Izda. Tel. 1563

JULIO AGUADO MATORRAS
MEDICO EX-INTERNO DE LA STAEDTISCHE
Frauenklinik de Bremerhaven (Alemania)
ENFERMEDADES Y CIRUGIA DE LA MUJER. PARTOS
Consulta de once a una y de cuatro a seis. Mayor, 130, 2.º
Teléfonos: Consultorio: 29-34. Domicilio particular: 20-05
Operaciones y Urgencias: Sanatorio San José (O. S. 18 de Julio). Telf. 1540

MANUEL MELENDRO
Geriatría — Medicina interna
Enfermedades de la Vejez
RAYOS X
Consulta de 11 a 2
Estrada, 27, 2.º. (Casa Bar Moreno)
Teléfono, 2956

T. MIGUELEZ BUSTAMANTE
CIRUGIA GENERAL
Ex profesor A. de Patología Quirúrgica de la Facultad de Medicina de Valladolid. República Argentina, 12. Teléfono, 1941
(Frente al Instituto). De once a una

ESCAPA LEAL
OTO-RINO-LARINGOLOGO
Consulta y operaciones:
De 11 a 2 y de 4 a 6
MAYOR, 236

Doctor CALLEJA
Consulta de 11 a 2
General Franco, 19, 2.º
Teléfono núm. 2400
Médico ex-interno de la Casa Salud VALDECILLA
Medicina y Cirugía de la mujer. Partos

V. ALONSO ROJO
CIRUGIA - PARTOS - MATRIZ
Plaza Abilio Calderón, 1, segundo

FELIPE MARTIN R. ESCOBAR
Médico Electro-Radiólogo
TOMOGRAFIAS. — Radiografías seriadas. — Aparato portátil
ULTRASONIDO. — Onda corta. — Corrientes eléctricas
Consulta de 11 a 2 y 4 a 6. Plaza de León, 2. Teléfono 1352

Doctor Rafael Fuentes
Ex-Prof. A. de la Cátedra de Urología
Urólogo, en propiedad, del S. O. E.
RIÑON Y GENITOURINARIAS
General Amor, 11. Consulta diaria: 11 a 1, excepto sábados
Teléfono, 3419

PROF. DR. CESAR FERNANDEZ-RUIZ
CIRUGIA DE LA MUJER. — PARTOS
Profesor de Ginecología de la Facultad de Medicina
Jefe de la Maternidad — Maternólogo del Estado
CONSULTA DIARIA, de 12 a 3
Mayor Principal, 33. Teléfono 1533
Palencia
Operaciones y partos: Clínica "San Bernabé"

LUIS BRAVO POLO
CLINICA DENTAL
ENFERMEDADES DE BOCA Y DIENTES
RAYOS X
Consulta, de 10 a 1. Barrio y Mier, 5, 1.º — Telf. 3507
En Venta de Baños, de 4 a 7. Calvo Sotelo, 9

E. ROBLES
José Antonio, 47, 1.º (Salón) de once a una y media. Tlf. 1412
ENFERMEDADES DE LA PIEL
Cáncer. Tumores. Ulceras. SIFILIS VENEREAS
ENFERMEDADES DE LAS VIAS URINARIAS Y GENITALES
Electroterapia. (Diatermia, onda corta. Electrocoagulación. Rayos U. Corrientes, etc.). Nieve carbónica. Análisis.

J. DURANTEZ CAMINERO
MEDICO-OCULISTA
del Servicio Oftalmología del Hospital Provincial de Madrid
Consulta en D. Sancho, 10
(Edificio Banco Español de Crédito)

J. M. QUEMADA SISNIEGA
Medicina y Cirugía de Aparato Digestivo
De la Real Academia de Medicina de Valladolid
Diplomado en el Hospital de la Sta. Cruz y San Pablo, de Barcelona
CONSULTA { Martes De 10 a 12
Viernes De 10 a 12
Sábado De 4 a 6 y horas convenidas
DON SANCHO, 10

J. M. MIGUEL MARCOS
CORAZON VASOS PULMON
Médico de Casas de Socorro y Hospitales Municipales, de la Marina Civil y de A. F. D. por oposición
Diplomado en Tisiología, Sanidad y Geriatría
Ex-asistente a los Servicios de Cardiología del Instituto Nacional de Cardiología, del Instituto de Patología Médica del Dr. Marañón y de la Casa de Salud Valdecilla
Ex-Becario de la Lucha Nacional Antituberculosa
RAYOS X ELECTROCARDIOGRAFIA BRONCOSCOPIAS
Consulta de 11 a 1 y de 4 a 6 Don Sancho, 10

MAXIMILIANO FERNANDEZ FERNANDEZ
Asistente del Instituto de Oftalmología y Hospitales Moorfields y Westminster de Londres. Ex-cirujano residente del Hospital de Oftalmología de Woolverhampton. Oftalmólogo del Estado. Profesor de la Facultad de Medicina
Enfermedades y Cirugía de los ojos
VALENTIN CALDERON, 19 Y 21, 3.º IZDA.
Consulta de 2 a 5 PALENCIA

DOCTOR HERMAN BLANCO
SANATORIO QUIRURGICO — CIRUGIA GENERAL — RAYOS X
CONSULTA DIARIA, DE 12 A 2
Valentín Calderón, 12 *Teléfono, 2155*

D. TEODOMIRO ARTERO TOVAR
Ex-Profesor A. y Ex-Interno por oposición de la Facultad de Medicina
Ex-asistente del laboratorio del Hospital del Rey, de Madrid
ANALISIS CLINICOS
Técnicas fotoeléctricas y electroforéticas
Consulta de 10,30 a 2,30. Don Sancho, 10, 1.º. (Edificio Banco E. de Crédito)

El Ciclomotor **ECHASA** puede compararse por su rendimiento a motos de mayor cubicaje. Pero **casi** no consume gasolina. Supera a todos los demás ciclomotores. **Cambio de velocidades al manillar**, como un scooter. Tiene la presencia, potencia, seguridad y comodidad de una moto... ¡al precio de un ciclomotor!

Por si fuera poco, **no necesita matrícula ni carnet de conducir.** Le conviene ver el **ECHASA** antes de decidirse...

CICLOMOTOR ECHASA
PARA IR... Y VOLVER A CASA!
FABRICADO POR
ECHAVE, ARIZMENDI Y CIA., S.A.
EIBAR (GUIPUZCOA)
VEALO Y PRUEBELO EN:
AUTO - GARAGE EUROPA
Avenida Casado del Alisal, 1 y 3
PALENCIA
LAS MEJORES BICICLETAS: ECHASA
E-2

¡HIERBAS QUE COMEN DINERO!

Publicruz

las malas hierbas del trigo disminuyen los beneficios

Cada mala hierba de un cultivo representa menos cosecha para el agricultor ¡No permita que disminuya su cosecha de trigo! Utilice **Herbicruz** Cruz Verde para la escarda química. Es un producto que se ha acreditado en todas las zonas trigueras españolas por su eficacia y rendimiento. **Herbicruz** Cruz Verde, de fórmula única especialmente adecuada para nuestro clima y suelo, es el procedimiento más fácil y cómodo de exterminar las malas hierbas y **¡también el más económico!**

A la experiencia de varias campañas se une la garantía de una Marca que obligada por su prestigio, sólo ofrece productos de calidad indiscutible y eficacia total.

Además los técnicos de Cruz Verde no abandonan al agricultor una vez efectuada la venta. Colaboran en su aplicación aconsejando el momento más adecuado, como debe aplicarse y dosis más adecuada a cada caso, etc. Consulte su problema al **Servicio Técnico-Agrícola** de Cruz Verde, Consejo de Ciento, 143, Barcelona, y al resolvérselo se le obsequiará con un librito "Lo que debe Ud. saber sobre Herbicruz" y una tarjeta que le dará derecho a disfrutar gratuitamente de las ventajas que proporciona dicho Servicio. Este será el primer paso para ahorrar dinero en la escarda química aumentando los beneficios de una cosecha ¡sana y abundante!

herbicruz
Cruz Verde

SERVICIO CONSTANTE - EFICACIA TOTAL

Piden la colocación de una lápida en honor del físico alemán Alejandro Humboldt

En la casa en que se alojó en Barcelona

Barcelona, 17. — «Diario de Barcelona» pide en su edición de hoy la colocación de una lápida conmemorativa en la casa de la calle Escudillers, en la que se alojó, a fines del siglo XVIII, el gran físico alemán Alejandro de Humboldt, del que se cumple este año el centenario de su fallecimiento.

El Gobierno de Bonn, bajo el patronato del presidente Heuss y el mundo científico, se aprestan a conmemorar dicho centenario.

Fué precisamente en España, en la expresada calle barcelonesa, donde practicó Humboldt la medición de la esfera terrestre. Humboldt vino a Barcelona comisionado por la Academia de Ciencias de París, para medir el sector del meridiano terrestre, que va desde la Ciudad Condal a Dunquerque. Ambas poblaciones sirvieron de punto de referencia para la invención del sistema métrico decimal, adoptado en 1791.

El sabio alemán se alojó en la desaparecida fonda «Fontana de Oro», de la calle de Escudillers, en la que llevó a cabo sus cálculos y estudios.—Cifra.

Lea todas las semanas el Suplemento Agrícola DIARIO-DIA

✝

LA SEÑORA

Doña María González Ibáñez

Falleció en Villalobón, el día 17 de Abril de 1959

A los 83 años de edad

Después de recibir los Santos Sacramentos

— D. E. P. —

Sus desconsolados hijos Albina, Emiliano, Filonila y Ursicina; hijos políticos Gregorio, Consuelo y Apuleyo; nietos; hermana Pascuala; sobrinos y demás familia,

Suplican a sus amistades una oración por el eterno descanso de su alma.

✝

LA SEÑORA

D.ª Marina de Soba Rodríguez

(Maestra jubilada)

Falleció en Torre de los Molinos, el día 8 de Abril de 1959

A los 88 años de edad

Después de recibir los Santos Sacramentos

— D. E. P. —

Sus apenadas hijas Clementina, Cándida y Claudia Lomas Soba; hijos políticos Timoteo Merino García, Serapio Merino Bahillo y Pablo Merino García; nietos Emiliano, Avelino, Araceli y Timoteo Merino Lomas; Adela, Miguel-Angel, Mari-Sol y Pablo Merino Lomas; hermanas políticas Raimunda, Merino y Tirsa Lomas; sobrinos y demás familia,

Suplican a sus amistades una oración por el eterno descanso de su alma, por lo que les quedarán eternamente agradecidos.

Rincón ameno

ANTEPASADOS

El barón descubre en la tienda de un anticuario dos vetustos cuadros al óleo, que representan un gentilhombre y una dama, vestidos con preciosos trajes, estilo rococó.

—¿Quiénes son estos dos personajes?—pregunta curioso.

—Antepasados.

—¿Y de quién?

—Eso depende de quien los compre.

LOS MEJORES AÑOS

Cierto periodista realizaba una encuesta entre las actrices italianas para saber cuáles habían sido los diez años más bellos de sus vidas. La respuesta más ingeniosa la dió la «vedette» napolitana Titina De Filippo. Dijo:

—¿Los diez años más bellos de mi vida? ¡El tiempo comprendido entre los veintiocho y los treinta!

NATURALMENTE

Cuando le preguntaron a Hemingway —el conocido escritor americano, premio Nóbel— cuál sería, a su criterio, la situación del mundo en el año 2050, respondió:

—No tengo la menor idea de cómo será la situación dentro de una semana.

PROPIEDAD

En Chicago, una locutora de la televisión ha sido despedido por sus bostezos frecuentes e intempestivos. Ha sido contratada inmediatamente por una sociedad de productos farmacéuticos para presentar soporíferos.

ADIVINANZA

El manto de Doña Leonor
cubre los montes y los ríos no.

Solución a la Adivinanza de nuestro número anterior:
LA NARANJA

CRUCIGRAMA
Número 2.307 Por MIROSPA

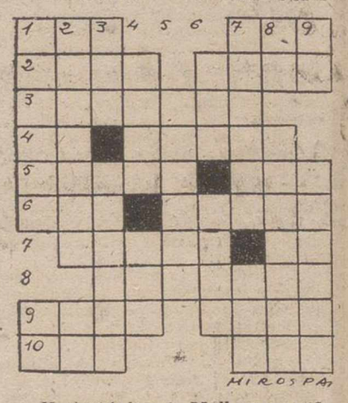

Horizontales: 1: Malla para pescar. Espasmo. 2: (al revés) Polvo del tabaco. Paso subterráneo. 3: Déspotas. 4: Cifra romana. Provincia de la Unión Sudafricana. 5: Arbol jugláneo, de colores blanquecinos. (al revés) Apócope. 6: Oficial turco. Instrumento de labranza. 7: Arbol oleáceo. Consonante repetida. 8: Acción de inferir. 9: Orificio. (al revés) Ola. 10: Especie de bisonte americano. (al revés) labiérnago.

Verticales: 1: Membrana interior del ojo. Fantasma imaginario con que se asusta a los niños. 2: Recapitulación de lo dicho. (al revés) Letra griega. 3: Otorgar. Relativo a las Galias. 4: Batracio. (al revés) Nombre árabe de varón. 5: (al revés, Garantizan. 6: (al revés) Río de Rusia. Peñasco. 7: Bebida medicinal. Orate. 8: (al revés) Adverbio. Ratera. 9: Siglas comerciales. Recodos del cauce del río.

Sol. al Crucigrama número 2.306:

Horizontales: 1: Ama. aeT. 2: Lima. Acre. 3: Alacena. 4: Ba. Trama. 5: Andar. Pez. 6: Sor. Acata. 7: Saeta. oN. 8: Gravosa. 9: Proa. asiM. 10: oaN. Epi.

Verticales: 1: Alabas. Pó. 2: Milanos. Ra. 3: Ama. Dragón. 4: Acta. Era. 5: Errata. 6: Ana. Cava. 7: Acampa. Osé. 8: Er. aetosiP. 9: Te. ranamI.

Velada teatral en Villerías de Campos

Una vez más, hemos saboreado con verdadero deleite los frutos conseguidos por un ininterrumpido y agobiador trabajo de educación y cultura, iniciado y proseguido con celo y entusiasmo por nuestro infatigable párroco.

El domingo próximo pasado fuimos obsequiados con una velada teatral por los jóvenes de esta parroquia que pusieron en escena el inmortal drama en cinco actos «Murió hace quince años», de J. A. Giménez Arnau y la graciosísima obra cómica en tres actos «Tita Rufa», del humorista «Fono», estupendamente interpretados por Chari Revilla, Carmina y Chari García, Justi León, Juanita y Angelines Villa, Leo y Tere Simón, Amparito Martín, Julia Gutiérrez, Pablito Revilla, Agustín Requena, Luisito y Lorenzo Simón, Fernando y Teodorín Revilla, Carlos Ramos, Teo Martín, Susito García y Nino Margüello.

El salón donde se celebró el acto estaba abarrotado de público, presidido por las autoridades locales, ya que acudió no solamente el pueblo en masa, sino de los pueblos limítrofes Torremormojón, Boada, Capillas, Pedraza, Castil de Vela, etc., atraídos por las primorosas actuaciones que durante el año han tenido los jóvenes citados, aplaudiendo con ardor y entusiasmo como premio a la meritoria interpretación de cuantos han sido artífices de esta velada. Nosotros nos complacemos en hacer pública nuestra más calurosa felicitación y que el triunfo obtenido les sirva de acicate en el trabajo y en la superación del mismo en veladas sucesivas.

Como colofón a estas veladas y como premio a desvelos y trabajos, el señor Párroco está organizando una excursión a Segovia, El Escorial, Valle de los Caídos y Madrid, donde puedan saturarse de grandezas y bellezas de la Madre Patria.

Así se labora por una España mejor. Don Maximino, autor y ejecutor infatigable de estos actos culturales que tantos beneficios reportan: ¡Adelante!

Villerías de Campos, 15 abril 1959.

ANTONINO ARIAS

M.C.D.2022

NOTICIAS DE COLOR

Roma: dos millones de habitantes

Roma, 17.—Una niña llamada Patrizia, nacida hace cinco días, hace el número de 2.000.000 de los habitantes de Roma. El nacimiento fué registrado el miércoles y las autoridades municipales han anunciado orgullosamente que la población de Roma ha pasado la cifra de los dos millones.—Efe.

La ex torera va a los toros

Barcelona, 17.—La ex-torera norteamericana Betty Ford, se halla actualmente en Barcelona, en viaje de turismo, acompañada de su marido.

Sus actuaciones en los ruedos datan de 1951, en que estando en Bogotá vió torear a los hermanos Pepe y Luis Miguel Dominguín y le entró la afición por hacer lo mismo. Actuó en 79 festejos y cortó varias orejas, pero como ella misma afirma, la simpatía del público influía bastante en los galardones otorgados.

Durante su actividad en los ruedos sufrió tres percances graves y el número de revolcones asegura que es muy elevado. Actualmente realiza un viaje de placer por España y tiene el propósito de hallarse en Madrid para las Ferias de San Isidro, y ya ha encargado los abonos para las corridas de toros para ella y su marido.—Cifra.

Los tesoros arqueológicos griegos, para los griegos

Atenas.—Se ha sabido que el Ministerio de Instrucción estudia el problema de los tesoros arqueológicos del país que fueron llevados a Grecia y que se encuentran en museos extranjeros.

Según el ministro componente, la restitución de los tesoros antiguos sería posible tanto más cuanto que los museos nacionales han sido totalmente ampliados y restaurados. Este obstáculo o motivo ya no existe y nada se opondrá, pues, a la repatriación de las antigüedades. Se están estudiando las modalidades de la solicitud que en este sentido será transmitida a los países extranjeros que poseen antigüedades griegas para que las restituyan. (FIEL).

Los trenes árabes ya no se detendrán a medio camino para las plegarias

Beirut.—Acaba de saberse que la dirección de los ferrocarriles de la Arabia Saudita ha decidido que a partir de ahora, el viaje de los trenes no se vea interrumpido para permitir a los viajeros, productores y maquinistas echar pie a tierra para entregarse a la plegaria del «namaz» tres veces al día, a la salida y a la puesta del sol y al mediodía, como pasaba hasta ahora.

A partir de ahora los trenes en marcha no se detendrán a la hora de las plegarias, pero los fieles podrán entregarse a sus devociones, sobre un trozo de alfombra, mientras que el tren devora los kilómetros. Esas paradas extraordinarias gravaban con 50.000 libras por año al anémico presupuesto de los ferrocarriles sauditas. Y se trata de libras oro. (FIEL).

En Bonn dicen que Erhard no sirve para Canciller

El candidato personal de Adenauer se llama Etzel

BONN. — (Crónica especial para Agencia FIEL, por Ettore PETTA).

El vicecanciller y ministro de Economía, Ludwig Erhard, y el ministro de Hacienda, Franz Etzel, son los candidatos que tienen mayores probabilidades de éxito para la sucesión del canciller Adenauer, mientras, al margen de la lista, aparece también como probable, Eugen Gerstermaier, presidente del Bundestag. Según los rumores que circulan en esta capital, Erhard parece estar apoyado por la «base» del Partido Cristiano Demócrata, mientras que Etzel sería el hombre en el que piensa Adenauer. De Erhard se dice que tiene una personalidad política poco sobresaliente; más bien es un técnico, un profundo conocedor de los problemas económicos, pero no le pasa lo mismo en cuanto a los políticos, en particular en lo que respecta a la política exterior. En consideración de todo esto parece bastante improbable que, aunque Erhard se convirtiese en jefe del Gobierno Federal, Von Brentano pudiera mantener la dirección del Ministerio de Asuntos Exteriores. Se afirma, en efecto, que éste no ha dado pruebas suficientes de energía en las negociaciones internacionales. Siempre en el caso de que Erhard se convirtiese en canciller, Adenauer podría ver realizados sus deseos nombrando a Etzel vicecanciller.

En orden a estas candidaturas, el destacado y bien informado «Frankfurthrer Allgemeine», recoge los rumores según los cuales Ernard goza de popularidad dentro del grupo parlamentario cristianodemócrata, mientras que Etzel sería tan sólo un candidato de Adenauer. Por lo que respecta al nuevo Gobierno federal después del próximo 15 de septiembre (fecha en la que Adenauer comenzará a residir en Villa Hammerschmidt), se cree poder afirmar que ya no formará parte del Gabinete ministerial el actual ministro de Justicia y exvicecanciller Schaeffer, mientras parece cada vez más probable la entrada de los liberales en el nuevo Gobierno federal.

Un elemento interesante y nuevo que se abre con el traslado de Adenauer a la presidencia de la República es el hecho del fin de la «unión personal» entre la Cancillería y la Presidencia del Partido Cristiano Demócrata (los dos cargos actualmente desempeñados por Adenauer). Para la Jefatura del CDU sería elegido Krenc, íntimo colaborador de Adenauer, o bien uno de los otros dos probables candidatos. Gorstenmaier (presidente del Bundestag) y Von Hassel (presidente del Gobierno Regional del Schleswig-Holstein).

Objeto de particular atención, por parte de los observadores políticos, es el párrafo del discurso radiodifundido por Adenauer en el que éste recordaba que «las tareas del presidente de la República son mayores de cuanto generalmente se cree». A este propósito se están recordando aquellos artículos de la Constitución en los que se habla de los derechos del jefe del Estado. Así, el artículo 55 afirma, que el presidente de la República está por encima de los partidos políticos, en una posición neutral, «no puede pertenecer a ninguna organización ejecutiva del Estado o de los «längers»... y no puede ejercitar ninguna profesión, ni dirigir Consejos de Administración».

En cuanto a las funciones más importantes del jefe del Estado, el artículo 63 dice que el canciller es elegido por el Bundestag, sin declaraciones de votos a propuesta del presidente de la República. La elección se hace por mayoría calificada. Si el candidato propuesto no es elegido, el Bundestag puede elegir dentro de los catorce días siguientes, un canciller por simple mayoría (la mitad, más uno). Si dentro de este plazo no tiene lugar la elección, debe celebrarse una tercera votación. Si tampoco esta vez se obtiene mayoría, el presidente de la República puede disolver el Parlamento. Para los comentaristas, adquiere un particular relieve el derecho del presidente de la República a proponer al Parlamento el candidato a la Cancillería. Este es uno de los pocos casos en que el jefe del Estado interviene activamente en el desarrollo de la situación política. El, en efecto, no puede influir sobre los votos de los diputados, si no es indirectamente, con su prestigio. Sin embargo, según el artículo 64, a propuesta del Canciller, nombra y destituye a los ministros. Se señala, por último, que el artículo en cuestión no presenta soluciones a los posibles conflictos entre el canciller y el presidente de la República, caso que hasta ahora, estando Theodor Heuss en Villa Hammerschmidt, no había tenido lugar jamás.

Mineros acusados de asesinato en Estados Unidos

Whitesbur (Kentucky, Estados Unidos), 17. — Tres miembros de la Unión de Mineros norteamericanos han sido detenidos y acusados de asesinato, tras un tiroteo en una mina de carbón cuyos obreros no pertenecen a la citada Unión. Un conductor resultó muerto y uno de los trabajadores detenidos se encuentra gravemente herido en un hospital.

Organización Nacional de Ciegos

El día 1.º de Mayo actuará en Palencia el Cuadro escénico de la Delegación Provincial de Valladolid

Como es ya tradicional, el próximo día 1 de mayo, festividad de San José Artesano, actuará nuevamente en nuestra Capital, y en su Teatro Principal, a las doce de la mañana, el Cuadro Escénico de la Delegación Provincial de la O. N. C. E., de Valladolid.

Una vez más, se despaza a Palencia, en obsequio a su público, esta notable agrupación artística, integrada en su totalidad por afiliados ciegos, cosechadora de éxitos de público y crítica, a través de sus actuaciones en el «Calderón», de Valladolid, en León, en Ponferrada y en nuestra ciudad, para ofrecernos una obra, «Nosotras, ellas y el duende», de don Carlos Llopis, en la que, con un constante afán de superación, logran un merecido triunfo estos actores ciegos. Esperamos del público de Palencia, siempre atento a cuanto pueda suponer de renovación y superación, especialmente en el terreno del arte, la colaboración que, en todo momento nos ha prestado.

Las invitaciones para asistir a este acto, mediante donativo voluntario, se encuentran a disposición de todos los interesados en asistir, en la Delegación de la O. N. C. E., Mayor, 105, segundo, durante las horas de oficina.

Además de la garantía que como artículo de primerísima calidad le ofrece **SIGMA**, los mecánicos de la Organización **SIGMA**, de cualquier punto de España, están siempre a su servicio para arreglar **GRATIS** cualquier entorpecimiento debido al continuo trabajo de su máquina. Este es otro de los muchos SERVICIOS que **SIGMA** presta a los usuarios de sus máquinas. **Por eso...**

Pudiendo tener una SIGMA

¿POR QUE CONFORMARSE CON MENOS?

¡Y Vd. puede obtener la Revista SIGMA con patrones de bordados!

AGENCIA:

MAQUINAS DE COSER SIGMA

JUAN DE CASTILLA, 5. — PALENCIA

El "Savannah", el primer barco atómico mercante da miedo

Estambul.—¿Hay peligro manifiesto de acoger en el puerto de Estambul al primer mercante atómico norteamericano, el «Savannah»? Esta es la pregunta planteada a la Universidad de Michigán, a sugerencia del Gobierno norteamericano, por las autoridades portuarias de Estambul, con el fin de saber si la llegada a este puerto del barco atómico no presentaría ningún inconveniente. La prefectura del puerto se ha referido a la Universidad técnica de esta ciudad, donde el caso ha sido examinado y estudiado por los profesores especializados de esta institución.

Se ha hecho saber que el «Savannah» podría venir a Estambul a condición de fondear en la rada y no en el puerto. Además, se ha precisado que, en caso de accidente que, por ejemplo, hiciese volar por los aires al barco, los peces del mar de Mármara perecerían atomizados y que los baños de mar se harían peligrosos durante mucho tiempo, con riesgo para los bañistas de contraer una gran enfermedad de la piel.

La Universidad de Michigán ha sido informada en este sentido, y ha declarado que el «Savannah» puede ir a Estambul, a condición de que fondee fuera del puerto.—(FIEL).

Mientras millares y millares de refrigeradores prestan un servicio irreprochable

Nuestros servicios técnicos están ociosos

Eso significa que usted, como todos los que antes se confiaron a la garantía de los refrigeradores SUPER, tiene el problema resuelto. Adquiera, pues, un SUPER-59 si quiere disfrutar de

UNA CREACION Westinghouse

REFRIGERADOR · LAVADORA · ACONDICIONADOR DE AIRE

Fabricado por FRIMOTOR, S.A.E.

DISTRIBUIDOR: PASTOR.- Mayor, 130 - PALENCIA

Una grúa, un coche y 5 personas

Récord a la tracción

Ante el Notario del Ilustre Colegio de Madrid, Don Alfonso de Miguel, el día 17 de Diciembre de 1958

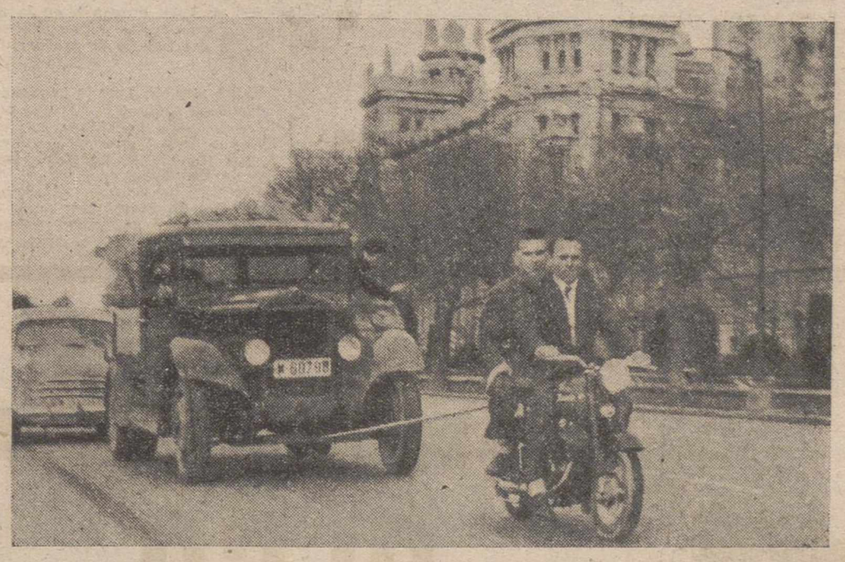

Un momento de la prueba

Una Isomoto "B" 1959, de serie, **remolcó** una grúa que a su vez transportaba un coche turismo y cinco personas desde los Nuevos Ministerios, Avda. del Generalísimo, Paseo de la Castellana, Paseo Recoletos Paseo del Prado y Glorieta de Atocha, cruzando las plazas intermedias de Castelar Colón Cibeles, Neptuno

Esta prueba se realizó a las cuatro de la tarde, en plena circulación, efectuando las paradas y arrancadas que impusieron los discos de regulacion de tránsito

La Isomoto "B" 1959 es, en el mundo, la única capaz de transportar 4 toneladas.

Iso "ALAS" Madrid

Isomoto "B" 1959

GRANDES FACILIDADES DE PAGO

FRANCISCO AGUADO
Plaza Carmelitas, 6 - Teléfono 25 51
Palencia

M.C.D.2022

Deportes

A ocho días de la Vuelta Ciclista a España

Bahamontes intentará ganar la prueba

Considera a Riviere como el corredor individual más peligroso

Toledo. — (Del redactor deportivo Acisclo Karag).

Ya en Toledo, a ocho días del comienzo de la Vuelta Ciclista a España, es obligado cambiar impresiones con Bahamontes. Le preguntamos:

—¿Cómo está Bahamontes?

—En perfectas condiciones.

—¿Para ganar la Vuelta?

—Para intentarlo, por lo menos.

—Vamos a ver. Por equipos, después del suyo, ¿quién figurará en segundo lugar?

—En segundo lugar, no. Para mí el equipo más peligroso es el belga, y creo que hasta Barcelona, por lo menos, llegará el primero. Luego son tres los equipos que pueden disputarse el puesto de honor: el de Geminiani, el italiano y el mío.

—Desde el punto de vista individual, después de Bahamontes, ¿quién será el segundo?

—Tanto como el primero... yo intentaré ganar. Ahora, desde el punto de vista individual, el más peligroso es Riviere. Y después de Riviere, según las circunstancias, pueden ganar Geminiani, Robinson o Brankart. Ahora bien, además de éstos hay que citar a otro que parece olvidado por los aficionados y por los técnicos. Es el corredor Adriaensen.

—Y después de la Vuelta a España, ¿en qué pruebas de envergadura participará?

—En la de Italia.

—¿Y después?

—Después quiero descansar unos veinte días para acometer la Vuelta Ciclista a Francia.

Por último preguntamos a Bahamontes: ¿Qué es eso del «limaquillo», que ha sentido usted y que ha dado lugar a que todo el mundo pregunte que clase de enfermedad era esa?, y Bahamontes contesta:

—Es una simple indisposición; un dolor difuso hacia la parte baja del hígado. No puedo respirar. Parecía que me pellizcaba alguien o mejor dicho, que me pellizcaba yo mismo y no puedo dar el rendimiento necesario. Esto es lo que yo llamo el «limaquillo».—Alfil.

El VIII Gran Premio de la Prueba "La Bicicleta Eibarresa"

Moreno ganó la primera etapa, seguido de Iturat, Adrianssens, Galdeano, etc.

San Sebastián, 17.—A las 12'15 del mediodía de ayer se dió la salida a los setenta y ocho corredores que toman parte en el «VIII Gran Premio de la Bicicleta Eibarresa», primera etapa de la misma Eibar-Miranda-Vitoria-Eibar, con 227 kilometros.

Tomaron parte en dicha prueba ocho equipos de los cuales dos están compuestos por extranjeros entre los cuales destacan estrellas del ciclismo francés como Rostollan, Rorbarch y el belga Adriaensen.

La primera etapa ha sido muy dura. La lucha se ha ventilado constantemente en medio de un fuerte aguacero y de un ventarrón muy desagradable que ha impedido a los corredores rendir de acuerdo con su capacidad. En los primeros kilómetros no hubo escaramuzas dignas de reseñar. Los corredores siguieron su marcha del modo previsto. En algunos momentos los extranjeros encabezaron la marcha como queriendo estudiar forma y planes de los españoles. Los participantes se presentan así ante las estribaciones del puerto de Orduña, 900 metros de altura y puntuable para el Premio de la Montaña. A ambos lados de la carretera que sube a Orduña los espectadores tributaron a los ciclistas grandes aplausos, viéndose inmediatamente una enconada lucha entre cinco y destacando el campeón nacional de ciclo cross Talamillo, que pasa primero por la cima seguido por Company, J. Quiles, el francés Pavird y Botella. Al descenso se reagrupan todos y Galdeano toma el mando. Se rueda en pelotón muy unido bajo el mando inmediato de Company y Galdeano. Al acercarse a Miranda Galdeano intenta escaparse pero Company se lo impide y llega al control de Miranda en primer lugar seguido por Galdeano, Talamillo y Beltrán. Hacia Vitoria y bajo la lluvia y el fuerte ventarrón se fracciona el pelotón en varios grupos que vuelven a unirse en Armentia cerca de la capital alavesa.

Hay un sprint en la meta volante que se adjudica Beltran seguido de Iturat, Company y otros cinco. La marcha se hace con retraso respecto al horario previsto y en el puerto de Arlaba pasa primero J. Quiles seguido de C. Barrutia. En el descenso se forma un grupo de quince que se lanza a gran velocidad y que no es alcanzado en ningún momento por el resto de los corredores, pues la marcha impuesta por los primeros es importante. De este modo se presentan ante la meta de Eibar los corredores que llevan retraso sobre el horario previsto y ventilan la cuestión en un formidable «sprint» ganando y dando una gran sorpresa a todos el español Moreno en 6-21-25, seguido con igual tiempo por Iturat que entró con una rueda pinchada. A continuación se clasifican: 3, Adriaensen; 4, Trobat; 5, Rorbarch; 6, Pavird; 7, Company; 8, Beltrán; 9, Talamillo; 10, Galdeano.

Después se clasificó otro grupo de corredores en 6-21-52, en ese grupo los primeros puestos corresponden a Botella, Pacheco, Rostollan, A. Barrutia y Manzaneque. Hay que registrar el abandono de Jiménez Quilez por caída a diez kilómetros de la meta de Eibar.—Alfil.

PASO POR MIRANDA DE EBRO

Miranda de Ebro, 17.—Mediada la tarde pasaron por esta población los corredores participantes en la «VIII Vuelta Ciclista Eibarresa».

Por la meta volante pasó primero Company seguido de F. Moreno y J. L. Talamillo. Quince segundos después llegó un pelotón de veinte corredores.—Alfil.

EN VITORIA

Vitoria, 17.—Designada esta capital meta volante del «VIII Gran Premio Bicicleta Eibarresa», gran cantidad de público se concentró junto al lugar donde se instaló la meta.

A las cinco de la tarde hizo su aparición en la amplia recta de llegada un grupo de diez corredores, que se disputaron el primer puesto. Cuando parecía iba a lanzarse vencedor Iturat, en un esfuerzo enorme fué pasado por A. Beltrán que ganó por una mínima diferencia, seguido por Iturat, Company y Moreno. A los cinco minutos, llegó otro grupo de diez y ocho capitaneados por Jean Plaudet, que pasaron en compacto pelotón; después lo hizo otro de nueve con C. Barrutia al frente, y más tarde, un cuarto grupo de siete con Iza en el mando. Luciano Montero pasó más tarde en solitario.—Alfil.

MORENO GANO LA PRIMERA ETAPA

Eibar, 17.—Clasificación oficial de la etapa de ayer:

1. Moreno, en 6-21-25; Iturat, Adriaensens, Galdeano, Talamillo, Company, Bertrand, Rohbach, Mas-s.p. René Pavar, Trobat, todos en el mismo tiempo que el primero; Richard Van Genetchen, 6-21-52; Eduardo Delberghe, Antonio Barrutia, Felipe Alberdi, Jean Claudet, Mario Bartlo, mismo tiempo; Busto, 6-24-14; Alex Close, 6-24-15.—Alfil.

Lea todas las semanas, nuestro "SUPLEMENTO DEPORTIVO".

PLUMAS ESTILOGRAFICAS DE LAS MEJORES MARCAS, EN I. G. DIARIO-DIA

El partido del domingo en La Balastera

El "Burgos", equipo que nos visitará, fué, hasta la semana última, el más goleador del Grupo

La noticia que dábamos ayer, ha sido muy bien recibida por la afición local. El hecho de que el último partido de Liga se quiera aprovechar para rendir una especie de homenaje al gran portero Ochoa, y que, precisamente, haya nacido en el mismo la idea de querer defender los colores del «Palencia» para despedirse el equipo de la Liga esta temporada, ha producido muy buen efecto entre los aficionados, máxime cuando han sabido que, en correspondencia al gesto de Ochoa, la directiva acordó dedicar el partido en su honor.

Por eso, si ya no fuera suficiente motivo para atraer al público el que

Para una buena fotografía, unas magníficas instalaciones. ESTUDIOS FOTOGRAFICOS MARIO. Mayor, 125.

jugase el Burgos en La Balastera, se une este que apuntamos. Claro que para que haya buena entrada —ya lo apuntábamos también ayer— bastaba con que fuera el equipo burgalés el que se presentase en nuestro campo de deportes. Porque los burgaleses tienen aquí tantos afectos, que su sola presencia bastó siempre para llenar el campo.

Esta temporada, el Burgos no ha tenido la suerte que cabía esperar de su potencia goleadora. Como el lector ya conoce, es este conjunto el equipo que iba a la cabeza de goles marcados a su favor, hasta la pasada jornada, en que el Plasencia le rebasó, por esa docenita de tantos que se «permitió» regalar a los de Astorga. Hemos, pues, de ver, ante la defensa palentina, una delantera alegre y muy eficaz, y eso gusta siempre. Y con su delantera, el resto del equipo, muy fuerte, como lo demuestra el buen lugar con que va a terminar el Campeonato, y eso que se le fueron algunos partidos que mereció ganar en sus visitas a otros campos.

Y frente al Burgos, un «Palencia» que querrá, igualmente, terminar bien la temporada, haciendo cuanto esté a su alcance para que sus seguidores les aplaudan. El público palentino desea que su equipo haga una buena

MARIO pone a disposición del distinguido público sus modernos ESTUDIOS FOTOGRAFICOS. Mayor, 125.

exhibición de juego, pues se da la circunstancia de que casi siempre juega con más aplomo fuera de casa que en La Balastera. Esta vez, sin los agobios de necesitar los puntos, se dedicará a jugar desde el principio hasta el fin. Lo mismo hará, seguramente, el equipo burgalés, con lo que se puede pronosticar que veremos un gran partido.

Angel de Uña, obtiene el "Trofeo al mejor deportista del año"

Por su actuación y comportamiento durante 1958

Angel de Uña, entrando en la meta, en su más reciente actuación en las pistas del Campo de la Juventud (Foto PAYA)

Se ha reunido ayer la comisión encargada de otorgar el «Trofeo al mejor deportista del año», correspondiente a 1958 y que será entregado el próximo día 30 de mayo, festividad de San Fernando.

Presidió la reunión el delegado provincial de Juventudes, señor Pordomingo, con el secretario provincial, señor Calvo y el jefe del departamento de Educación Física, señor Cisneros.

Este «Trofeo», indudablemente el más valioso que en el orden deportivo premia una labor eficiente durante todo un año ha sido instituido por el Frente de Juventudes. Recompensa sobre todo la deportividad, una línea de conducta intachable, junto con los méritos técnicos y una vez más viene a recaer en un atleta: Angel de Uña Villamediana.

La concesión no puede ser más justa. Angel de Uña, un magnífico rapaz, es un entusiasta deportista. Tiene diecisiete años y en el curso pasado logró la internacionalidad, al estar incluído en el equipo español, que participó en los juegos de la FISEC celebrados en Lovaina.

Es recordman provincial de cien metros lisos con 11 segundos y tres décimas; recordman provincial de doscientos metros lisos con 23" 6/10 y recordman provincial de relevos 4 x 100 (registrando un tiempo de 47" 6/10 junto con Infesta, Corcuera y De la Cuesta) y de relevos olímpicos, donde formando equipo con Buj, Corcuera, e Infesta, tiene registrados 3' 45".

Ostenta además, records europeos juveniles de la FISEC, en las pruebas de relevos 4 x 100 y 10 x 200, logrados en Lovaina.

A este historial de méritos une su entusiasmo siempre decidido por todo lo auténticamente deportivo y su disciplina.

Este es Angel de Uña Villamediana. El mejor deportista palentino de 1958.

GALERIA ATLETICA

José Luis Ibáñez recordman juvenil de jabalina y 400 metros

Es, sin duda alguna, la figura de actualidad del atletismo palentino. Se llama José Luis Ibáñez Espeso. Tiene 17 años, cumplidos la semana pasada. Mide 1'82' y pesa 68'5 kilos. Cuando corre por las pistas provoca el entusiasmo de los espectadores. Está preparando el ingreso como perito industrial.

Hablamos con él cuando aún están frescos sus records provinciales juveniles en 400 metros lisos y lanzamiento de jabalina. Es decidido, como en las pistas, en su charla. Su entusiasmo y sus 17 años recién estrenados, le hacen así:

—¿Nuevo en atletismo?

—Casi nuevo. Empecé el año pasado lanzando la jabalina en los Campeonatos de sector del Frente de Juventudes.

—¿Antes?

—Me gustaba el ciclismo. Tomé parte en varias carreras el año pasado.

—¿Por qué el ciclismo?

—Me parecía un deporte fuerte. De los de verdad.

—¿Hoy?

—Sólo atletismo. Es más puro y más completo.

—¿Sin nostalgia de la bicicleta?

—Quienes saben más que yo dicen que no me conviene el ciclismo. Sigo su consejo.

—Vamos a las pistas.

—Antes, este invierno he comenzado a practicar la gimnasia. Es fundamental.

—Ya tenemos el fundamento.

—Soy record juvenil en jabalina con 43'42 metros y en 400 metros lisos con 54" 1/10.

—Adelante.

—Espero hacer los 52" antes de ir a los Campeonatos nacionales en junio.

—Eso sería derribar el «viejo» record absoluto de Corcuera.

—Hay que ir a ello.

—¿Y en jabalina?

—Me conformaría con pasar de los 45 metros pero me parece muy difícil.

—¿A quién admiras de los atletas palentinos?

—A Buj y a Crespo. Este, recordman de jabalina, creo que es un atleta de unas condiciones excepcionales.

—¿No le perjudica el fútbol?

—Si le gusta...

—A tí te gustaba la bicicleta.

—Hoy prefiero el atletismo.

—¿Hay afición en Palencia?

—Tanta que casi somos más los participantes que los espectadores.

—¿Buen augurio?

—Claro que sí. Habrá cada vez más y mejores atletas. Esto está empezando.

Con buen pie campeón.

Ha quedado constituída reglamentariamente la Federación Palentina de Ajedrez

Se invita a los grupos ajedrecistas provinciales a adherirse a la misma, para la mayor difusión y esplendor del Ajedrez palentino

Aprobada recientemente su fundación por la Nacional, en la noche de ayer se reunió la Federación Palentina de Ajedrez, para proceder a su constitución reglamentaria, con la toma de posesión de los distintos miembros que han de formar su junta directiva, y tratar de los diversos asuntos del orden del día, encaminados, en esta reunión inicial, a sentar las directrices de una actuación que se desea sea fructífera para la mayor difusión y esplendor del ajedrez palentino.

Abierta la sesión, el presidente don

Una fotografía... ¿dónde? En los modernos ESTUDIOS FOTOGRAFICOS MARIO. Mayor, 125.

Alfonso Pesquera Casuso, procedió a dar posesión de sus cargos a los directivos nombrados, quedando la Junta Directiva constituída de la siguiente forma:

Presidente: Don Alfonso Pesquera Casuso.

Vicepresidente: Don Mauro Martín de Prado.

Secretario: Don Manuel Ulloa Moreno.

Tesorero. Don Fernando Bergillos Naval.

Vocal técnico: Don Alfonso Alonso Rodríguez.

Vocal de Prensa y Propaganda: Don Félix Buisán Citores.

Vocal por la Obra de Educación y Descanso y Guardia de Franco: Don Alfonso Revuelta Cascales.

Vocal por la Delegación del Frente de Juventudes: Don Francisco Andrés Calvo Pereira.

Vocal coordinador provincial de clubs, peñas y grupos: Don Gregorio Soto Moreno.

Por el señor Pesquera, se expuso algunos pormenores relacionados con esta fundación federativa, que iniciaba sus actividades animada de los mejores deseos en pro del ajedrez palentino, cultivado y representado por destacados jugadores ubicados en la capital y en la provincia. En términos generales expuso las líneas de actuación futuras, que, a través de los directivos y de las misiones encomendadas a aquéllos, tenía por objeto coordinar las actividades de los distintos grupos ajedrecistas provinciales, y conseguir una mayor potencialidad y auge de los mismos. Hizo conocer a la junta la serie de cartas cruzadas con la Federación Nacional y Federación Oeste a este respecto, así como la circular enviada a los principales pueblos de nuestra provincia, invitando a adherirse a la Federación Palentina de Ajedrez a los grupos o peñas practicantes de este noble juego, para lo cual pueden dirigirse al domicilio de su presidente, calle Hermanos López Francos, número 7, segundo, teléfono 2791, donde recibirán toda clase de información pertinente, estableciéndose así esta relación deportiva, que redundará en beneficio de nuestro ajedrecismo provincial.

Y tras de la fijación de cuotas, así como los derechos de licencias a los jugadores de primera, segunda y tercera categoría, se hizo un rápido resumen de cuentas, pasándose al cuarto orden del día: ruegos y preguntas, donde se intercambiaron sabrosas sugerencias, informándose que el campeón regional de la Federación Oeste (a la cual, hasta reciente fecha, estuvo adscrita «Palencia»), don Alfonso Alonso Rodríguez, saldrá en breve para Vitoria, donde intervendrá en el torneo de campeones de región, para las semifinales del Campeonato de España, que se celebrará en dicha ciudad a partir del próximo día 19. Los dos campeones de este torneo, junto con los otros cuatro que aporten las zonas catalana y sur, intervendrán en las finales para el campeonato de España de Ajedrez, a disputar contra el actual campeón nacional Arturo Pomar, en Santa Cruz de Tenerife, el próximo mes de mayo.

Asimismo se conoció la organización del III Torneo de Juegos y Predeportes para Enseñanza Primaria, organizados por el F. de J., cuyo torneo de Ajedrez se iniciará en la próxima semana, interviniendo en él dos seleccionados de cada escuela o grupo escolar de esta capital.

Se señaló que al regreso del señor Alonso, se organizarían unas exhibiciones con explicaciones teórico-prácticas de este maestro ajedrecista así como varias sesiones de simultáneas.

Levantándose la sesión tras señalar que la Federación Palentina de Ajedrez se reunirá una vez al mes, en cuyas reuniones se irán proyectando diversas organizaciones deportivas tendentes siempre a dar mayor actividad y auge a este científico juego, que ya tiene en nuestra provincia cuantiosos y estimables cultivadores.

Información mensual de mercados en MIES, revista de Agricultura y Ganadería. Suscripción: 3 pesetas al mes. Apartado, 15. Palencia.

Reinosa será final de etapa de la Vuelta de Palencia

El Comité de la XIII Vuelta Ciclista Regional de Palencia, que, como en anteriores ediciones, se correrá en el mes de agosto, en los días anteriores a la Semana Grande de San Antolín, continúa trabajando para poner a punto la gran ronda ciclista.

Hace tiempo anunciábamos un posible itinerario, que aún no está del todo resuelto. Sin embargo podemos hoy anunciar que Reinosa, la progresiva población santanderina, será final de una etapa. El Club Ciclista Campurriano, en el que hay algunos entusiastas palentinos, han insistido de tal forma y con tan «buenas razones» de colaboración, que ha sido necesario llevar hasta allí la Vuelta.

Muy en el aire aún el recorrido definitivo, que procuraremos ofrecer en fecha no lejana, la XIII Vuelta podría ser así:

Viernes 21 de agosto: Palencia-Guardo.

Sábado 22 de agosto: Guardo-Cervera, Herrera, Aguilar, con dos puertos puntuables, el Vallegón y Las Matas.

Domingo 23: Aguilar, Reinosa, Torrelavega, Reinosa, subiéndose los puertos de La Montaña y Las Hoces.

Lunes 24: Reinosa-Palencia.

Martes 25: Palencia-Villada. Villalón-Valladolid.

Miércoles 26: Valladolid-Segovia.

Jueves 27: Segovia-Avila, con los puertos de Navacerrada y Guadarrama.

Viernes 28: Avila-Salamanca.

Sábado 29: Salamanca-Zamora-Benavente.

Domingo 30: Benavente-Palencia.

Esta pudiera ser la Vuelta. Con tres etapas de montaña y quizá una media etapa contra reloj.

Por hoy confirmemos sólo la etapa en Reinosa. Se la han merecido.

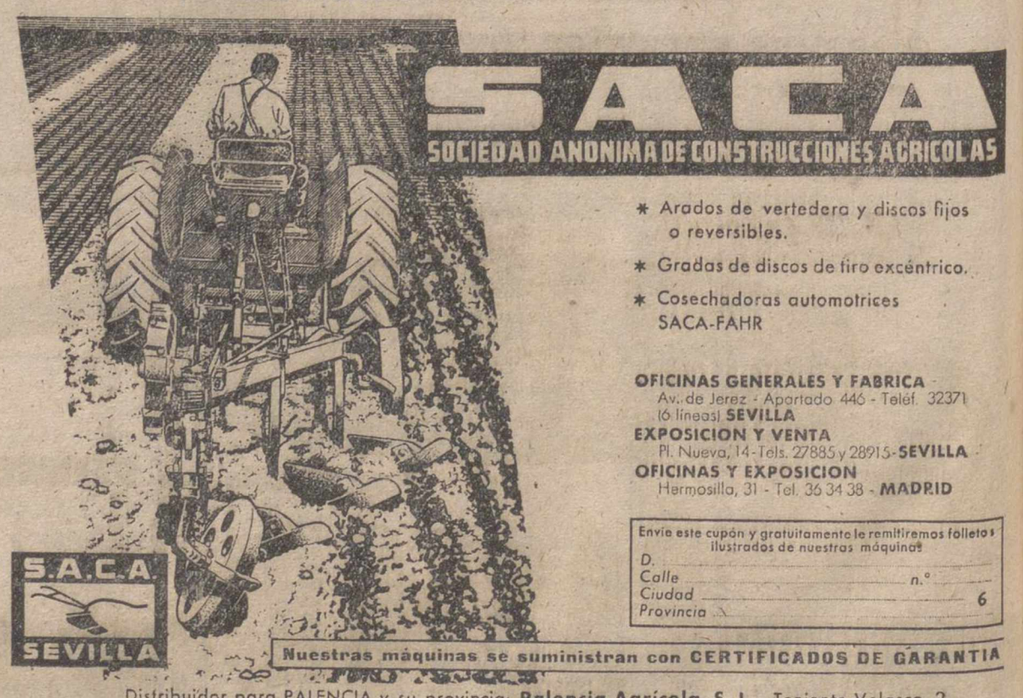

M.C.D.2022

Recuerdos viejos

HACE 50 AÑOS

NOTICIAS DEL DIA 18 DE ABRIL DE 1909

DOS TENIENTES LESIONADOS.—El jueves, a las cuatro de la tarde, en el sitio denominado «Prado de la Lana», tuvo lugar el concurso hípico regimental, que anualmente celebra el Regimiento de Cazadores de Talavera y en el que tomaron parte todos los oficiales de dicho Cuerpo.

El recorrido consistía en dos brasseras, dos zanjas, una barrera de campo, un seto, un pasado en bajo y una ría, habiendo obtenido el primer premio el teniente don Gregorio Martín Dorado, con el caballo «Tizonero», y el segundo el teniente don Fernando Arroyo Elzo, con el caballo «Abdicador».

Durante la prueba hubo que lamentar dos caídas, una sin consecuencias del teniente Delort, al saltar la barrera, y otra muy aparatosa del teniente don Gabino Rico, a la salida de la barrera de campo, a consecuencia de la cual sufre una fuerte conmoción cerebral.

Según informe del facultativo, el citado teniente había sufrido un fuerte golpe en la cabeza, conservando desde el suceso el pulso normal, lo que hizo renacer la esperanza de que las lesiones no sean de gravedad.

También ocurrió en el mismo sitio otro accidente.

Hallábase practicando un difícil ejercicio el teniente señor Delort, y, al vencer un obstáculo el caballo que montaba, se cayó, despidiendo al jinete a larga distancia sobre una zanja, en la que se produjo heridas en la cara.

En el lugar del suceso se personaron entre otras personalidades, el Coronel del Regimiento, don Mariano Prestamero, quien se interesó por el estado de salud de ambos oficiales, que es bastante delicado respecto al señor Rico, aunque se cree que su juventud vencerá, haciéndole reaccionar favorablemente de la fuerte conmoción sufrida.

EL TEATRO.—Con gran éxito, sigue actuando la Compañía lírica en el Teatro. En las funciones ayer representadas, el tenor cómico Sr. Del Val, cantó con mucho gusto en «Bohemios», recibiendo muchos aplausos, así como sus compañeros Sanfort, Gosalbes, García, Marín y Serrano, que intervinieron acertadamente en aquella obra y en la zarzuela cómica «El iluso Cañizares» y en las otras dos zarzuelas representadas, «El señor Joaquín» y «La fiesta de San Antón», en la que el barítono señor Mora rayó a gran altura artística, así como el señor Navarro.

EL PROYECTO DEL CANAL.—El Director General de Obras Públicas, don Abilio Calderón Rojo, ha enviado a nuestras autoridades un ejemplar del plano del Canal de Castilla, pantano para su alimentación y canales de Alfonso XIII y Arlanza, cuyo proyecto de ley de conversión en canal de riego, fué últimamente leído en el Congreso.

El plano es un interesante trabajo, en el que se señalan con tinta roja los cinco pantanos de alimentación, que podrán contener 56.600.000 metros cúbicos de agua, con los que se podrán regar 67.000 hectáreas, en una extensión de 273 kilómetros.

DIPUTADO A CORTES.—El próximo domingo se reunirá la Junta Provincial del Censo Electoral, para proceder a la proclamación de candidatos para diputados a Cortes por el distrito de Astudillo.

REGALO AL REY. — El ministro de Colombia en la Corte de España, ha presentado a los reyes don Alfonso XIII y su augusta esposa al ministro de Hacienda de Colombia, quien hizo entrega al monarca de un regalo del presidente de la República colombiana, consistente en las mejores esmeraldas recogidas en los criaderos de Colombia y diferentemente talladas. El regalo, por su singularidad y gran valor, fué muy agradecido de los monarcas españoles.

La vida en la Región

Desde la mañana de ayer está nevando en la montaña leonesa

Una burgalesa ha sacado cuatro premios en un boleto quinielístico de seis columnas

AVILA

ASAMBLEA EUCARISTICA COMARCAL. — En los días 14 al 17 de mayo se celebrará en Solosancho una magna Asamblea Eucarística, que integrará a más de treinta pueblos de la comarca. Al propio tiempo se han agregado voluntariamente los del Arciprestazgo de Sierra de Piedrahita, San Martín de la Vega del Alberche, Gargante del Villar y Cepeda de la Mora.

La Junta de Honor está presidida por el obispo de la Diócesis, obispo de Tonkin, gobernador civil de Avila, gobernador militar, presidente de la Diputación, director general del Instituto de Colonización, coronel director de la Academia de Intendencia, teniente coronel de la Guardia Civil de Avila, delegado provincial de Sindicatos y autoridades de todos los pueblos citados.

En la Asamblea serán desarrolladas numerosas ponencias y conferencias sobre los más palpitantes temas de actualidad en el mundo católico.

BURGOS

RECORD QUINIELISTICO. — Doña Felicitas Legazpi Díaz, domiciliada en la calle de Madrid, número 2, de la capital burgalesa, ha batido un auténtico récord de aciertos quinielísticos, toda vez que en la jornada correspondiente al pasado domingo, ha acertado dos boletos de trece resultados y otros dos de doce resultados, pero con la particularidad de que todos ellos se encuentran en un solo impreso de seis columnas.

Doña Felicitas ha sacado, pues, cuatro premios en un solo boleto de seis casilleros y por ellos percibirá un total de 205.648'30 pesetas; con anterioridad ha obtenido diversos premios y entre ellos uno de 52.000 pesetas.

EL CARDENAL CENTO, Legado Pontificio en el Congreso Eucarístico de Argentina

Ciudad del Vaticano, 17.—Su Santidad el Papa, Juan XXIII, ha nombrado al Cardenal Fernando Cento, Legado Pontificio en el VI Congreso Eucarístico Nacional Argentino, que va a celebrarse el próximo octubre en Córdoba.

Fuentes vaticanas ponen de relieve la particular importancia de este Congreso, con el que será conmemorado el 25 aniversario del 32 Congreso Eucarístico Internacional celebrado en Buenos Aires y el que, como Legado Pontificio, asistió el entonces Cardenal Pacelli, que más tarde sería elegido Papa.

El Cardenal Cento, ha realizado diversas misiones diplomáticas en América del Sur. En 1953, fué también representante del Augusto Pontífice en la coronación de la Reina Isabel de Inglaterra.—Efe.

La mejor revista de Agricultura y Ganadería MIES. Suscripción: 3 pesetas al mes. Apartado, 15. Palencia.

LEON

FRAGA IRIBARNE MANTENEDOR DE LOS JUEGOS FLORALES.—En los Juegos Florales que el Excelentísimo Ayuntamiento leonés prepara como uno de los actos relevantes de sus fiestas mayores de San Pedro y San Pablo, el catedrático y escritor don Manuel Fraga Iribarne actuará como mantenedor de los mismos.

La aceptación por parte del señor Fraga Iribarne ha llegado a manos del alcalde señor Martínez Llamazares en la mañana de ayer.

Tales Juegos Florales tendrán lugar el próximo 27 de junio.

NIEVA EN LA MONTAÑA. — En toda la cordillera que separa León de Asturias y Santander, ha nevado desde ayer, a intervalos, y en forma de chubascos.

La temperatura en la ciudad ha descendido y se registraron vientos del Norte, flojos, pero fríos.

Las noticias que se reciben de la provincia dicen que los vendavales del día anterior han causado daños en el arbolado.

SORIA

UN GRAN PARADOR DE TURISMO. — En un futuro próximo Soria, capital, contará con uno de los mejores paradores de turismo que existen en España. Estará situado en la finca denominada de «San Francisco», en la parte Sur de la capital, a unos 500 metros del famoso árbol donde se alza el más pintoresco quiosco de música de España.

Parece ser que en principio se han firmado ya los trámites por los cuales ha sido concedida una subvención de diez millones de pesetas.

La concesión de las obras se hará al Ayuntamiento de Soria y la explotación del parador, una vez que esté ya terminado, correrá a cargo del Ministerio de Información y Turismo y del Ayuntamiento de la ciudad conjuntamente.

ZAMORA

UNA CAJA DE AHORROS. — Durante una reunión de jerarquías y mandos sindicales presidida por el delegado provincial sindical, se adoptaron, entre otros, los siguientes acuerdos:

Adherirse al proyecto de la Diputación Provincial de creación de una Caja de Ahorros provincial; participar en el concurso nacional de música y danza con los grupos de danza «Doña Urraca» y la banda de música de Educación y Descanso; y celebrar una exposición de artesanía, de zona en el mes de septiembre próximo.

También se trató del plan para la celebración de elecciones de comisionados para las Juntas de evaluaciones globales y los proyectos relacionados con la participación zamorana en el próximo Consejo Social Sindical.

HACIENDA

CONTRIBUCION GENERAL SOBRE LA RENTA

AVISO

Se pone en conocimiento de los contribuyentes por Renta que tengan su domicilio en esta provincia, que por el Servicio Central de Información del Ministerio de Hacienda, se ha procedido al envío de los impresos para formular la declaración de las rentas de 1958.

Las personas que, conforme a la Ley reguladora, deban presentar declaración y que no hubiesen recibido el ejemplar preciso para cumplir dicha obligación, o se les hubiere inutilizado el enviado por el citado Servicio, deberán solicitar de la Sección de Contribución sobre la Renta de la Delegación de Hacienda, la entrega de un nuevo impreso de declaración, el cual les será facilitado gratuitamente.

Palencia, 17 de abril de 1959.—El Delegado de Hacienda, JAIME FERNANDEZ LOPEZ.

SECCION DE CONTRIBUCION SOBRE LA RENTA

Se recuerda a los señores contribuyentes incluídos en el Registro-Padrón de este tributo y personas en general que pudieran reunir alguna de las circunstancias que enumera la O. M. de 24 de enero de 1955 (B. O. del Estado, del día 11 de febrero), que el plazo establecido por dicha disposición para la presentación de declaraciones, termina el día 30 de abril en curso, desde cuya fecha se aplicarán—a los que no hubieran declarado—las sanciones a que se refiere el art. 32 de la Ley de 16 de diciembre de 1954.

En el citado Registro-Padrón se encuentran comprendidos, también, todas aquellas personas a quienes la Inspección hubiera levantado acta por esta Contribución, durante cualquiera de los años 1957 y 1958, y, por supuesto, todo aquél que espontáneamente o requerido por esta Oficina, hubiera presentado declaración de sus rentas por el año 1957, sin que **le exima de esta obligación el hecho de que la liquidación que en su día le fué practicada y notificada, fuera de signo negativo.**

Los impresos a utilizar para tal declaración serán los que han recibido por correo, directamente del Ministerio, los señores contribuyentes, advirtiéndose que las personas obligadas a declarar que no hubieran recibido dicho documento, deberán solicitar un ejemplar del mismo en la Sección de Contribución sobre la Renta de esta Delegación de Hacienda.

En evitación de molestias innecesarias para los contribuyentes, se encarece no releguen el cumplimiento de esta obligación a los últimos días del plazo señalado, y, habida cuenta de que en aquellas declaraciones que resulten con liquidación positiva, ha de efectuarse el ingreso de las mismas simultáneamente a su presentación, procuren, en este caso, efectuarla en horas hábiles de Caja (de diez a doce de la mañana).

Palencia, 17 de abril de 1959.—El Delegado de Hacienda.

BOLSA Y FINANZAS

Cotizaciones de los mercados de valores e impresiones de la jornada facilitadas por el BANCO DE BILBAO y la AGENCIA CIFRA correspondiente al día 17 de Abril de 1959

BOLSA DE MADRID

Madrid, 17.—La jornada del cierre semanal en Bolsa, ha resultado más firme que las anteriores, manteniéndose las operaciones en un ambiente de mayor resistencia. Las diferencias han sido escasas y bastante equilibradas, volviendo a verse el principal núcleo de oscilaciones, entre uno y tres enteros. Por encima hay alzas de cinco enteros, en Eléctricas Leonesas, y de diez en Banco de España, mientras que las bajas no pasan, como máximo, de cuatro enteros en Guindos y Explosivos.

Al cierre se apreciaba mayor firmeza que en jornadas precedentes.—Cifra.

BANCOS: España, 650.—Exterior, 307.—Central, 536.—Banesto, 693. — Popular, 425.

ELECTRICAS: H. Española, 269,5. —H. Cantábrico, 167.—Nansa, 135. — Sil, 187,5.—Sevillana, 147,25. — Madrileña, 185,25.—FECSA, 211.—Fenosa, 179,5.—Leonesas, 161.—Chorro, 134.—Reunidas Zaragoza, 135.

SIDEROMETALURGICAS: Auxiliar FF. CC., 372.—Material y Construcciones, 155.—Manufacturas Metálicas M., 74.—Seat, 303.

MINERAS: Duro-Felguera, 232. — Rif, 651.—Guindos, 192.—Ponferrada, 671.

QUIMICAS: Explosivos, 271.—Petróleos, 587.—Hidro-Nitro, 146.

CONS. E INMOBILIARIAS: Dragados y Construcciones, 175.—Inmobiliaria Metropolitana, 138.—Urbis, 125.—Cantabria, 96.—Vallehermoso, 150.

ALIMENTACION: Ebro, 570. — El Aguila, 468.—G. Azucarera, 216.

TEXTILES: Fefasa, 196.—Sniace, 290.

VARIAS: Campsa, 191.—Tabacalera, 188.—Telefónicas, 226.—Marconi, 106.—Metro Madrid, 164,5.—Hidrocivil, 130.

DERECHOS: Madrileña, 33.—Inmobiliaria Metro, 16,25.

BOLSA DE BILBAO

Bilbao, 17.—Finalizó la semana bursátil con una sesión algo mejor entonada. Hubo muchas repeticiones y otras alternativas escasas, a excepción de Cementos Lemona, que mejora 20 enteros, y Sefanitro, que gana 5. Los descensos, poco importantes, no superaron los cinco enteros perdidos por la Babcock Wilkox. Al cierre quedaba el mercado mejor entonado.—Cifra.

BANCOS: Banco de Bilbao, 770.—Banco de Vizcaya, 770.

NAVEGACION: Naviera Bilbaína, 985.—Naviera Vascongada, 800.

QUIMICAS: Papelera Española, 285.—Sefanitro, 265.—Unquinesa, 264. —Nicas, 173.

SIDEROMETALURGICAS: Altos Hornos, 243.—B. Wilcox, 490.—Basconia, 296.—Santa Bárbara, 160.

ELECTRICAS: Iberduero, ordinarias, 290.—Idem, nuevas, 273.—Idem, novísimas liberadas, 266.—Idem, novísimas sin liberar, 1.134. — Viesgo, 204.—R. Zaragoza, 133,5.

BOLSA DE BARCELONA

Barcelona, 17.—Continuó el mercado bursátil, en esta última sesión semanal, con poco negocio y escasa animación y flojedad en los cambios. Las operaciones fueron menores que en días anteriores y la mayoría de los cambios por debajo de los precedentes. En los otros corros hubo calma.—Cifra.

Explosivos, 271.—Cros, 607.—Aguas Barna, 266.—Motor Ibérica, 1.430. — C. Metálicos, 580.—Sansón, 400.—Industrias Agrícolas, 787.

BANCO DE BILBAO
Banca. — Operaciones de Bolsa. — Pago de negociables de trigo
Mayor Pral., 113. — PALENCIA

BANCO DE SANTANDER
Fundado en 1857
Banca - Cambio - Bolsa
Caja de Ahorros
Mayor Pral., 70. PALENCIA

Un abogado y un técnico agrícola a su servicio, suscribiéndose a MIES. Revista mensual. Suscripción: 36 pesetas al año. Apartado, 15. Palencia.

Ayuntamiento de Revenga de Campos (Palencia)

Subasta de 48 árboles-chopos, presentación de pliegos hasta el día 5 de mayo de 1959, apertura el día 6, a las doce de la mañana.

Condiciones en el «Boletín Oficial de la Provincia», número 43, del día 10 de abril de 1959.

EN EL MINISTERIO DE COMERCIO

Primera distribución del préstamo alemán para distintas industrias españolas

Importación de camiones húngaros y nuevas fábricas de autobuses y tractores

Modificaciones en el Seat 1.400 y precios de los Renault 4-4 usados

MADRID. — (Servicio de ARGOS, especial para este periódico. Prohibida la reproducción).

CREDITO ALEMAN PARA PRODUCTOS SIDERURGICOS Y MAQUINARIA. — Por el Ministerio de Comercio se ha hecho al Gobierno alemán la primera propuesta de distribución de 180 millones de marcos con pagos aplazados, autorizado hace algún tiempo. En esta primera propuesta figuran 66 millones de marcos para la industria del hierro y el acero, 52 millones para fábricas de abonos, 17 millones para industrias metálicas, 13 millones para minas, 10 millones para la industria química, 5 millones para la del cuero, un millón para la industria del cemento y otro millón para la industria eléctrica.

IMPORTACIONES DE AUSTRIA. —El pasado 21 de marzo caducó el Acuerdo Comercial hispano-austríaco, aunque al no haber sido denunciado queda automáticamente prorrogado por otro año, lo que posiblemente permitirá al Ministerio de Comercio la concesión de licencias de importación para productos austríacos, en breve plazo.

NUEVA FABRICA DE AUTOBUSES. — La Empresa Construcciones Automotrices, S. A., de Bilbao, ha solicitado autorización para montar una industria de fabricación de autobuses en colaboración con una entidad extranjera. Piensa producir 100 unidades el primer año, aumentando hasta llegar a las 500 unidades de 30-35 plazas y 100 unidades de 50 plazas. El vehículo de 30-35 plazas será totalmente nacional, en tanto que para el de 50 plazas importará la caja de cambios, ejes y elementos de motor. La maquinaria que precisa y que será la participación extranjera se evalúa en 12.000.000 de pesetas.

OTRA FABRICA DE CAMIONES Y TRACTORES. — Don José María Asensio ha solicitado autorización para instalar en Zaragoza una nueva industria en la que piensa fabricar chásis de camiones totalmente nacionales así como tractores agrícolas e industriales. La producción será de 50 camiones de 10/12 toneladas y 40 tractores de 40 caballos.

PRECIO NACIONAL DE MOTOCULTORES Y ROTOVATORES. — Talleres Isleños, S. A., ha sido autorizada para vender 200 motocultores marca Etaub, tipo TMC-33, de cinco caballos, con caja de herramientas, en 35.690 pesetas en fábrica, y 150 rotovatores de 600 milímetros aplicables a los motores anteriores, en 8.045 pesetas.

CAMIONES HUNGAROS. — Se ha concedido una licencia de importación para camiones húngaros, marca Csepel. Los últimos importados de esta misma marca y procedencia eran del tipo D-420, de cuatro cilindros Diesel, 85 caballos de fuerza y 4.200 kilos de carga útil. El precio a que se adjudicaron fué de 401.500 pesetas situados en Barcelona y una vez completados en España con elementos nacionales. Es de esperar que la nueva importación resulte a un precio aproximado.

LA ENTREGA DE LOS SEAT. — Los números de peticiones por los que se van efectuando las entregas de vehículos son los siguientes: Modelo 600, número 615.817; modelo 1.400, número 144.312; modelo furgoneta, número 302.274, y modelo gran turismo, número 211.368.

¿NUEVO MODELO SEAT? — Se considera muy probable la sustitución del actual modelo 1.400 que fabrica la SEAT, por otro de líneas más modernas en la carrocería, aunque el motor no sufra apenas variación. Es muy posible que esta carrocería se asemeje a la del nuevo 1.800 que ha lanzado al mercado la Fiat italiana.

LA ULTIMA SUBASTA DE COCHES AMERICANOS. — Se ha celebrado una nueva subasta de coches americanos. Eran 23 vehículos con lo que el total de coches subastados hasta la fecha se eleva a 506. Quedaron sin adjudicar un Packard, tasado en 137.000 pesetas y un Buick en 81.000. El precio más alto se pagó por una furgoneta Pontiac, que de 161.000 pesetas de tasación pasó a 363.650. Un Opel Kapitán pasó de 116.000 a 340.990 pesetas.

LOS PRECIOS DE LOS COCHES USADOS. — Por un Renault 4/4 francés, de la primera serie, se piden en el mercado interior de 80.000 a 85.000 pesetas. Si es de la segunda serie, también francés, de 90.000 a 95.000 pesetas. Por los de Valladolid, se llegan a pagar de 105 a 110.000 pesetas.

Mario ZABALETA

CASA DE SOCORRO

LESIONADOS. — El personal de servicio en la Casa de Socorro, ha prestado asistencia médica a los siguientes:

Miguel Angel Calvo, de 6 años, que sufría herida incisa en la región ciliar derecha.

Heliodoro Antolín, de 20 años, contusión en el hombro izquierdo, por accidente de circulación.

María Cruz Albillo, de 6 años, que sufría herida cortante en la rodilla derecha.

Pablo Pérez, de 35 años, herida cortante en el dedo anular de la mano izquierda.

Apro Marín, de 70 años, que sufría distensión del pie izquierdo.

Elías Roldán, de 47 años, herida contusa en el dedo índice de la mano izquierda, causada en accidente de trabajo.

anuncios por palabras

Alquileres

ALFALFA arriendo por temporada. Edeltrudio Hortoria. Allende el Río. Palencia.

ALFALFA de segundo año, próxima estación Grijota, seis obradas, se arrienda. Informes, Mayor, 99, segundo.

SE ARRIENDA piso, General Mola, 125. Tratar, Menéndez Pelayo, 10.

Automóviles

VENDO camión B. M. C., impecable, toda prueba. Angel García. San Antonio, 16.

SE VENDE coche marca «Berliet», cinco asientos. Tratar, con Gabriel Caballero. Mayor, 190.

VENDO coche Chevrolet, a toda prueba, seis cilindros, barato. Teófilo Infante. Paredes de Nava.

VENDO coche Ford Anglia, 9 caballos, en perfectas condiciones. Informes, Valladolid. Teléfono 1169.

Compras

AGRICULTORES, cebada y avena, compra siempre Benigno Martín. Manuel Rivera, 5.

ARMAS antiguas. Se compran. El Museo. Mayor, 12.

SANTOS antiguos de madera. Se compran. El Museo. Mayor, 12.

LIBROS antiguos, bibliotecas. Se compran. El Museo. Mayor, 12.

MONEDAS antiguas, sellos. Se compran. El Museo. Mayor, 12.

MESAS grandes de nogal. Se compran. El Museo. Mayor, 12.

ANTIGUEDADES, objetos, chismes, prismáticos. El Museo. Mayor, 12.

MOTOR 18 a 20 HP, compro. Julián Prieto Paramio. Villarramiel.

COMPRO noria. Informes, Mayor, 242. Comercio. Palencia.

Fincas

VENDO casa, calle del Cid, núm. 13. Para informes, en la misma.

SE VENDEN pisos a estrenar. Informes, Jesús García. San Antonio, 58. Tienda.

VENDO solar 300 metros. Razón, Carrocerías González. Héroes del Alcázar. Palencia.

SE VENDE casa vacía, para derribo. Estrada, 41. Razón, Estrada, 34.

SE VENDE tejera cerámica y fábrica de yeso, buen precio. Informes, Mayor, 187.

VENDO finca 315 hectáreas, 200 riego por acequias, resto prado y cereales, casas administrador, dueños y obreros, instalación vaquería y dependencias modernísimas, provincia Palencia, Baja, Montero Calvo, 10. Valladolid. 16.000.000.

Ganados y aves

SE VENDEN 2 carneros jóvenes, magníficos ejemplares. Carrión de los Condes. A. Nevares.

VENDO 20 ovejas emparejadas, mitad sobreborras. Semental terreno 2 años, 600 kilos. Emerico Tarilonte. Santervás.

SE VENDEN 15 ovejas jóvenes, emparejadas y 14 borras, juntas o separadas. Cándido Guerra. Osorno.

SE VENDEN cinco jatas, tres cubiertas. Tariego. Finca Collantes. Tomás Pescador.

GANADEROS: Para cerdos de cría y engorde, piensos compuestos SANDERS. Concesionario, Benigno Martín "Cereales". Manuel Rivera, número. 5.

VENDO cerdos al destete. Carretera Burgos. Huerta Francisco González.

VENDO una mula o macho joven, elegir entre cinco y 66 ovejas emparejadas. Antonio Saldaña. Amusco.

PATITOS Khaki Kambell, alta selección. Informes, Mariano Prieto, 1.

AVICULTOR: Para tus pollitos y ponedoras, piensos compuestos SANDERS. Concesionario, Benigno Martín "Cereales". Manuel Rivera, número, 5.

VENDO 21 ovejas con corderas, 18 ortuñas, 13 cancinas y un carnero. Añoza. José de la Vega.

POLLITOS y patitos mixtos, garantizando bajo recibo, mínimo cincuenta por ciento de hembras; razas Híbrido tres cruces, Leghorn tamaño grande, Prat Leonada y Rhode Island. Patitos Kaki Kambell procedente Holanda legítimo. Consulte precios. Informes y ventas, Luis Díez. Casas Hogar, 42, primero. Palencia.

VAQUEROS: Para terneros y vacas, piensos compuestos SANDERS. Concesionario, Benigno Martín "Cereales". Manuel Rivera, número, 5.

POLLITOS Leghorn, Castellana, Rhode. Pollas dos meses. Material. Avícola Conlux, Lonja, 1. Teléfono 3204. Valladolid.

SUMINISTROS I. L. A. G. A., S. A. Teniente Velasco, 26. Teléfono, 3476. "En su sección avícola", le ofrece sus mejores calidades en nidales registradores "Jamesway", anillas de aluminio y plástico, ponederos, bebederos, comederos, toivas, criadoras eléctricas y a petróleo, así como en baterías para primera, segunda y tercera edad, jaulas de engorde, baterías para ponedoras, incubadoras y mezcladoras de piensos. Así como lo necesario en cunicultura, patos, etc.

PARADA SEMENTALES
"FRANCO"
DIPLOMADA POR EL ESTADO

VENDO par mulas, tres, cuatro años, seis dedos; mula seis años, nueve dedos; dos yeguas nueve años, nueve dedos. Isaac Herrero. San Cristóbal de Boedo.

VENDO 42 ovejas emparejadas. Pedro Mata. Bustillo del Páramo.

POLLITOS de un día, pollitas sexadas. Avícola Ortega. Osorno. Teléfono 10.

VENDO siete mulas, 3 a 10 años, 4 a 7 dedos. Angel Gutiérrez. Bárcena de Campos.

VENDO 19 ovejas emparejadas, 19 ordeño, 11 cancinas, un carnero. Heliodoro Sevilla. Abastillas.

SE VENDEN 40 cerdos dos meses. Fuentes de Valdepero. Felipe Simón.

VENDO cerda con crías. Los Tres Pasos, 5.

SE VENDEN cinco novillas de 12 y 14 meses y una yegua de siete años, seis dedos, cubierta y su cría. Para tratar, con su dueño, Amando Camino. Herrín de Campos (Valladolid).

VENDO cerdos al destete. Barrio San Ignacio. Flandes, número 20. Adelina San José.

SE VENDEN pollas dos meses y medio y dos meses. Colón, 9, primero.

VENDO cerdos destete. Avenida Viñalta. Bar "Los Claveles".

Maquinaria y Reparaciones

SEMBRADORAS para remolacha, grupos para riego y usos domésticos. Almacenes de Maquinaria, Sobrinos de Fidel Diego S. R. C. Palencia.

REMOLQUES y arados de tractor, bombas, grupos moto-bombas, motores, básculas, carretillas, poleas, correas, cojinetes, mangueras, tornillería y repuestos. Almacenes Pinacho.

GAVILLADORAS «Jolpa» con ruedas neumáticas, con freno y dispositivo «Despiazador» para segar a cerros de diferentes medidas, «garantizadas» y trabajo perfecto. Tejeda y Cía. S. L. Palencia.

NEUMATICOS, correas de ventilador, correas trapezoidales Nayamuel. Casado del Alisal. E. Teléfono 1937.

VENDO motor Lister, 5 caballos. Andrés Plaza. Astudillo.

TRANSFORMADOR trifásico, baño en aceite con sus accesorios. 15.000. 250, 145, 15 KWA. Saturnino Martín. Castromocho.

AGAVILLADORAS "La Hoz". Fabricación propia. Ligeras como una pluma. Biela sobre rodamiento a bolas. Garantizadas. Almacenes maquinaria, Ortega y Ortiz de Zárate S. R. C. Benavente, 12.

VENDO máquina segadora, otra aventadora, trisurco y arado del 72'5, todo medio uso, en Revenga de Campos. Joaquín Garrachón.

VENDO máquina segadora seminueva. Jenaro. Collazos de Boedo.

SE VENDE segadora Cormick. Informes, Magaz.

Pérdidas

SE HA EXTRAVIADO gaga roja y corbata blanca, ojos garzos, quien indique su paradero, se le gratificará. Reservadamente. Fuentes de Valdepero. Felipe Simón.

Trabajo

TRACTORISTA que sepa andar con mulas, necesita señor Herrero. Teniente Velasco, 7. Palencia.

SE NECESITA pastor de San Pedro en adelante. Marcelino Revilla. Santa Cecilia del Alcor.

NECESITO hortelano o regador, huertas de Pombo, Arturo o Calvo Sotelo, D, tercero.

SE NECESITA criada, no importa sueldo, importante sepa obligación. Informes, Alisal, 17. Portería.

PASTORES: Se necesitarán desde San Pedro para guardar setecientas ovejas en finca de la provincia de Burgos: Salario: veinte por ciento de los corderos, de la lana, de la leche, casa, leña y luz. Dirigirse por escrito a «Tractor». Menéndez Pelayo, 2. Club. Valladolid.

NECESITO pastor. Felipe Simón. Fuentes de Valdepero.

NECESITO molinero sepa bien el oficio. Trata: personalmente con Enrique Calleja González. Santa María del Campo (Burgos). Molino de Escuderos.

NECESITAMOS pastor para ciento cuarenta ovejas, de San Pedro en adelante. Mauricio Vecilla y otros, en Arconada.

SE OFRECE pastor de San Pedro en adelante. Eutropio Frías. Fuentes de Valdepero.

SE NECESITAN dos pastores de San Pedro en adelante. Ampudia. Finca Rayares. Trata: con el encargado.

NIÑERA, sólo mañanas. Casado Alisal, M., cuarto, izquierda.

Transportes

SE HACEN portes 1.000 kilos, económicos. Teléfono 1793. Obispo Barbera, número 11.

Traspasos

TRASPASO local bueno para pescadería, casquería, cambio novelas, despacho pan, extra barato, poca renta, en centro capital. Razón, Agustín Sardón. Segundo Barrio, calle Juan de Arce, núm. 2.

TRASPASO por defunción fonda muy céntrica. Razón, Mayor, 44. Palencia.

TRASPASO «Bar Avenida». Almacén de muebles y materiales de construcción. Sotero Guerra. Saldaña.

TRASPASO por edad avanzada, acreditada tintorería. Dirigirse Emilio Martinau, Burgos, 5. Santander.

Varios

"ROCA". Cuartos de baño y todos los accesorios. "La Hortensia".

FILTROS agua a presión, duchas, barras y cortinas para cuartos de baño y otros servicios. Ferretería Isasmendi-Madrigal.

SE VENDE casa con tienda ultramarinos, huerta, palomar, 20 obradas de tierra, 100 borras. Villaturde. Germán Blanco.

VENDO pollas blancas y rojas, diferentes edades; vino cosecha. Señor Izquierdo. Ampudia.

VENDENSE dos potras, buenas formas, dos años, grupo riego 2,5 HP. Vallino, dos campañas. Villalaco. Santiago Cabeza.

VENDO carro y un macho. Paredes de Nava. Santiago Calderón.

FOTOCOPIAS, entrega en el acto. Mario. Mayor, 163.

TUBOS cemento, gres y fibro-cemento, precios interesantes. Materiales de Construcción, Pastor. Palencia.

RADIORTIZ, vende, compra, cambia, repara, todas marcas radio. Alar.

SE VENDE madera de pino, machones y machoncillos de 20 x 20, vigas de pino de ocho metros, olmo de 40 x 40, cinco metros y teja, en Támara. Máximo Santos. Tratar en Frómista con Máximo Santos.

VENDO carro par o ruedas por separado y colleras superiores. Jesús Santos. Autillo.

Vehículos

REMOLQUES H. Calvo. El mejor y el más barato. Heliodoro Calvo. Fuentes de Nava.

REMOLQUES: Carretería Ausín. Facilidades de pago. Carretera Valladolid. Palencia.

REMOLQUE ruedas macizas, extraordinario, 8 a 10 toneladas. Saturnino Martín. Castromocho.

VENDO tractor internacional "Farmall", Super A., con arado. Garaje Espino. Teléfono 3588. Avenida Cuba, 6.

REMOLQUES, 3, 4 y 5 toneladas; construcción como nadie, a plazos, sin interés. Remolques Gil. Meneses. Palencia.

MOTOCICLETAS de prestigio internacional, antes de comprar vea distintas marcas y modelos en Auto Garaje Europa. Facilidades de pago.

MOBYLETTE vendo. Monjas, 25, bajo.

VENDO Leyland, cometa, toda prueba. Teléfono 1665.

VENDO un carro de varas, carga 2.500 kilos, seminuevo. Ampudia. Tomás Garrido.

Ventas

VENDO fragua portátil, arado "Oliver" diez, barato. Teódulo Reglero. Panaderas, 30. Palencia.

EL MISMO zapato le cuesta menos dinero en nuestro comercio: compruébelo en Mayor, 8. Calzados Aurelio. Palencia.

SE VENDE importante cantidad de alambre espinada, barata, en Fuentes de Nava. Julio Rodríguez.

VENDO caja camión, seminueva, para 10 toneladas. Carrocerías González. Héroes Alcázar. Palencia.

MAIZ muy seco. Royuela. Cereales. Casado Alisal, 29.

PATATAS menudas para pienso. Almacén Joaquín Aguado. Palencia.

ALMONEDA hago por dejar negocio, horas de 5 a 7 tarde. Comidas. Casa Goyo. Plaza Mayor, número 17.

MOSAISTAS, se venden tres prensas de palanca, para fabricar baldosa a mano. General Andéchaga, número 6. Bilbao.

SE VENDEN unos portones nuevos. Baratos. Hermanos Franco, núm. 8. Mercería Toyi.

SE VENDE vestido de niña primera Comunión. Casas del Hogar, núm. 5. F. Fernández.

VENDO semilla alfalfa. Quesería "Italiano". Plaza de Abastos.

GARBANZOS para siembra le ofrece Mariano de Vena. Avda. Santander, 2.

VENDO tejas derribo, Juan de Castilla, núm. 4, primero.

Madrid al día

Para ganar tiempo: Plano y Guía de las oficinas de los Ministerios

Ocho años pierden los universitarios hasta que empiezan a ejercer

La Tómbola de la Vivienda tendrá sucursales en Cuatro Caminos y Vallecas

Madrid.—(Crónica de ARGOS especial para DIARIO-DIA. Prohibida la reproducción).

Las dos cosas más temibles, cuando teníamos que realizar una gestión en algún organismo oficial, eran el saber a qué hora se recibe al público y a qué despacho o ventanilla teníamos que acudir. La primera dificultad ha quedado ya resuelta con la implantación de un horario amplio, de diez a una y media, en todas las dependencias. De esta forma, en una misma mañana se puede gestionar un asunto en distintos despachos, sin que ocurra lo que antes, que, si el primero abría más tarde, al segundo teníamos que volver al día siguiente.

La otra «pega» la ha resuelto ya un Ministerio, el de Hacienda, publicando un plano con la indicación de las entradas y recorridos más cortos para llegar a las distintas dependencias de su edificio de la calle de Alcalá, y una guía de los asuntos que se tramitan en cada uno de los despachos de esta misma casa y de los establecidos en otros locales, de forma que puede encontrarse el servicio que nos interese y llegarse al mismo por el camino más recto.

Es de suponer que este ejemplo sea imitado por los demás Ministerios y toda clase de organismos oficiales, e incluso por las grandes empresas, y, sobre todo, que aproveche la lección de Hacienda, el Ayuntamiento de Madrid, verdadero laberinto de oficinas diseminadas por mil y uno edificios. Si se contabilizaran las horas que cada español hemos perdido, de ventanilla en ventanilla, por los caprichosos horarios y por la absoluta desorientación de los asuntos que en cada una se ventilan, ¿cuántos millones de pesetas supondría para la economía nacional?... Hacienda, que tiene que saber mucho de esto, da la pauta.

A propósito de pérdida de tiempo, por el grave defecto de nuestra organización social, hemos de recordar un comentario periodístico, que nos impresionó enormemente cuando lo leímos, hace ya varios días. Y, en prueba de que no exageramos, transcribimos la siguiente afirmación: «El estudiante español que termina sus estudios oficiales aún tarda otros ocho años, por término medio, en prestar eficaces servicios a la sociedad». Es tan cierto, que casi todos lo hemos experimentado en nosotros mismos o en nuestros hijos.

El muchacho que hacia los veintidos años termina su carrera universitaria, después de haber llevado 12 años de estudios —sin contar la enseñanza primaria, sino partiendo del ingreso en el Instituto— ha de dedicar otros ocho años a preparar una oposición u otra forma de colocarse. Y esto, no sólo sin provecho alguno para la sociedad, sino siguiendo sacrificando económicamente a su familia.

«Ocho años —subraya el comentarista— perdidos en la inútil tarea de aprender la estéril técnica de resumir sus conocimientos para poder decirlos un día en fracciones de diez minutos como máximo, si es que va a hacer oposiciones, o en la no menos inútil tarea de buscar puestos de trabajo, para los que no se precise hacer oposiciones...".

Preludio de las fiestas de San Isidro es la instalación de la ya tradicional Tómbola Diocesana de la Vivienda. Ocho millones de pesetas se recaudaron el año pasado, para ayudar a esta magna obra de caridad de dar un hogar digno a las familias modestas. Y este año —sin dudarlo— los beneficios serán aún más elevados, pues, además del pabellón del Paseo de Recoletos, se establecerán sucursales en las populosas barriadas de Cuatro Caminos y Vallecas.

También como otros años, se han expuesto a la admiración del público tres mil preciosas muñecas confeccionadas en los conventos de monjas y en las Hermandades del Trabajo, para ser rifadas en la Tómbola. Su valor se eleva al millón y cuarto, pues cada muñeca viene a valer 400 pesetas.

Un mundo maravilloso, de arte, belleza e ilusión, se presenta en la séptima planta de Galerías Preciados, que han cedido sus espléndidos locales con la generosidad de siempre. Las muñecas de cada centro forman conjuntos escénicos llenos de gracia y de vida. Uno de los grupos más atractivos es el de la Hermandad del Metro, cuyos muñecos son tipos tiroleses en un ambiente felizmente logrado.

En la primera decena de Mayo, pleno de las CORTES ESPAÑOLAS

Madrid, 17. — El presidente de las Cortes manifestó a los periodistas que proyecta convocar sesión plenaria en la primera decena del mes de mayo y que han sido convocadas ahora las siguientes comisiones:

La de Trabajo, para el próximo lunes, con objeto de examinar el proyecto de ley de Universidades Laborales; la de Asuntos Exteriores, el día 21, a las cinco de la tarde, y la de Obras Públicas el mismo día, a las siete.—Cifra.

Epidemia de viruela en Singapur

Se ha producido la primera víctima

Singapur, 17.—La primera víctima de la epidemia de viruela que se ha producido en esta ciudad —un indio— ha fallecido en un Hospital local, según se anuncia en esta ciudad.

Durante las últimas horas no se tienen informes de qué se hayan registrado nuevos casos.—Efe.

TEATRO PRINCIPAL

HOY SABADO

¡SENSACIONAL ACONTECIMIENTO TEATRAL!

presentación de la voz de oro de Andalucía

NIÑA DE ANTEQUERA

en el grandioso espectáculo folklórico

MENSAJE ANDALUZ

con un elenco de primerísimas figuras

VICTORIA VALLEJO, MANOLITA MORENO, JOSELITO II, copa de Plata de Barcelona, TODDY-AMD-SAN, PAQUITA DURAN, VICTORIA Y SUS MUCHACHAS. GRAN MOKIN

fastuosa presentación

No deje de admirar hoy a la máxima estrella de la canción

NIÑA DE ANTEQUERA

TOLERADO PARA MENORES

UNICO DIA DE ACTUACION

INFORMACIONES DE ULTIMA HORA

Sublevación de presos en una cárcel de Deer Lodge (Estados Unidos)

Amenazan con quemar vivos a 18 rehenes en el caso de que se emplee la fuerza

Deer Lodge (Montana), 17.—Los presos sublevados de la prisión de esta localidad han amenazado con quemar vivos a 18 rehenes en el caso de que las autoridades traten de sofocar el motín por la fuerza.

La amenaza ha sido hecha a gritos por uno de los presos a los guardas de la prisión y periodistas reunidos en el patio del edificio.

Los presos mantienen el control de la prisión desde ayer por la tarde, en que dieron muerte a un vigilante y cogieron a otros 18 en calidad de rehenes.—Efe.

EL CAPELLAN DICE QUE SE HA LLEGADO A UN ACUERDO

Deer Lodge (Montana, Estados Unidos), 17.—El capellán de la cárcel, Padre Wyman, anuncia que se ha llegado a un acuerdo para poner fin al motín, pero los rehenes siguen en poder de los presos. Indicó que se autorizará a tres periodistas a que asistan al anuncio del acuerdo.—Efe.

LO QUE DICE UNO DE LOS REHENES

Deer Lodge (Montana, Estados Unidos), 17.—Jerry Myles, encarcelado por ladrón, pronunció un discurso a través del sistema de altavoces de la cárcel y anunció que los rehenes estaban todavía vivos. Afirmó, entre otras cosas, que el gobernador nunca ha querido hacer caso a los reclusos y pidió la presencia de los periodistas para que "vean cuáles son las condiciones de vida". Uno de los rehenes, Walter Jones, psicólogo de la cárcel, puesto en libertad solamente durante ocho minutos, declaró que "aquello es el infierno". Todo está preparado para dar muerte a los rehenes. Voy a volver allí no sé por cuánto tiempo".—Efe.

Próxima visita a Madrid del ministro francés de la Construcción

Madrid, 17. — El próximo día 23 llegará a Madrid el ministro francés de la Construcción, M. Sudreau, invitado por el de la Vivienda español, señor Arrese.

Durante su estancia en la capital visitará las obras de la periferia y tres días después marchará a Valencia, donde asistirá a la inauguración de la Gran Vía de Francia, nombre que se ha dado a una de las calles como gratitud al país vecino por la ayuda que prestó durante la catástrofe de las inundaciones.—Cifra.

Desaparece una joven en circunstancias extrañas

Se teme padezca un ataque de amnesia y necesite ayuda

Madrid, 17.—"Una joven austriaca desaparece en circunstancias extrañas", según informa el diario "Pueblo". Se trata de Gretti Becquer, de 18 años, que trabaja en una oficina madrileña y que explicó en la pensión donde habitaba, al hacer las maletas, que viajaba por cuenta de su empresa en un recorrido por Andalucía, lo que luego se desmintió por la propia oficina. El hecho ocurrió el pasado día 14, en que la joven tomó un taxi con el equipaje, poco antes de las nueve de la mañana.

En su habitación de la pensión ha dejado varios objetos de valor, lo que parece indicar que Gretti tiene el proyecto de volver. No obstante, el diario apunta la posibilidad de que "padezca un ataque de amnesia y pueda necesitar ayuda".

Sus señas personales, son: estatura media, más bien alta; delgada, pelo corto, color castaño, cejas algo pobladas y un ligero estrabismo, por lo que usa gafas.—Cifra.

El primer ministro turco visita el Valle de los Caídos

No ocultó su asombro y admiración por la grandiosidad y belleza de la obra

Valle de los Caídos, 17.—El presidente del Consejo de Ministros de Turquía, acompañado por su ministro de Asuntos Exteriores, R. Zorlu, y su séquito, ha visitado el Valle de los Caídos. El señor Menderes no ocultó su asombro ante la magna obra y su admiración por la belleza de su realización y su simbólico significado. Se detuvo muy especialmente en la contemplación de la cripta y la basílica, admirándolas en todos sus detalles.

Al caer la tarde, emprendió el viaje de regreso a Madrid, para celebrar diversas conversaciones en la Embajada de Turquía, con los miembros de la misma y tener un cambio de impresiones que aún no ha podido mantener por falta de tiempo.

Por la misma razón, fué suspendida esta mañana la visita a la Ciudad Universitaria, prevista a continuación de la realizada al Instituto Nacional de Industria y al Museo del Prado. Esta noche asistirá a una representación teatral.—Cifra.

Después de rociarle con gasolina pretendió prenderle fuego

Le fallaron los fósforos y no pudo llevar a cabo su propósito

Barcelona, 17. — En la Plaza de Cataluña, cuando salía de su despacho Casimiro Vilanova Adet, de 64 años, se vió sorprendido por un individuo que vació sobre él una botella de gasolina y sacó una caja de cerillas para encender un palo, en cuyo extremo llevaba un algodón empapado con el mismo líquido inflamable.

Por haberse mojado los fósforos, el desconocido no pudo prender fuego el traje del señor Vilanova. Este, al reconocer al que le quería quemar, exclamó a grandes voces: «No me quemes, no me quemes, que te pagaré». El incendiario cambió entonces de actitud y cuando acudieron unos guardias no opuso resistencia para su detención.

En la Comisaría, el perjudicado manifestó que, cuando salía de su casa, se vió sorprendido por el denunciado, quien se creía perjudicado por una operación comercial que no se llegó a efectuar, y cuyo importe es de 30.000 pesetas.

Por su parte el denunciado, llamado Miguel Soldevila Albert, de 34 años, manifestó que ambos habían concertado en febrero pasado la compra-venta de un garaje con taller en la localidad de Fobla de Segur, pero el señor Vilanova, a pesar de haberle entregado como depósito 30.000 pesetas, se las devolvió, perjudicando con ello al señor Soldevila en unas sesenta mil pesetas, que le correspondían en el negocio que iban a efectuar, lo que le privó de contraer matrimonio, como tenía previsto.

Como sea que después de haberlo reclamado el dinero, el señor Vilanova no le hacía el más mínimo caso, Soldevila decidió quemarle el traje para obligarle a pagar y ha conseguido su objetivo, pues cuando el señor Vilanova se vió en peligro de convertirse en una antorcha humana, accedió a pagar la cantidad estipulada.

Fidel Castro afirma que él no es comunista

Y añade que el comunismo no tiene probabilidad de triunfar en Cuba

Wáshington, 17.—El jefe del Gobierno cubano, Fidel Castro, dijo a los dirigentes de la política extranjera en el Congreso que él no es comunista.

El comunismo no tiene probabilidad de triunfar en Cuba —dijo Castro— si se cuida del pueblo y se le mantiene "feliz".

Castro estuvo reunido con los miembros de las comisiones de Relaciones Exteriores de la Cámara y el Senado, así como con otros influyentes legisladores. Había sido invitado por el presidente de la Comisión de Relaciones Exteriores del Senado, William Fulbright.

Después de la reunión, el senador Butler, declaró a los periodistas que el jefe del Gobierno cubano les manifestó con toda claridad que necesita dinero, pero también dijo que no había venido a pedirlo. Castro —agregó el senador— nos indicó que la Iglesia católica le había apoyado y que el noventa por ciento del pueblo cubano le había seguido.—Efe.

DETENCIONES EN CARDENAS

La Habana, 17.—La policía de la próxima ciudad de Cárdenas ha detenido a 146 personas que conspiraban contra el Gobierno y se ha incautado de dos camiones cargados de armas y municiones en la playa del Varadero. Los contra-revolucionarios, según una confidencia recibida por la policía, proyectaban atacar al Ejército, la policía y las cárceles de Cárdenas para liberar a los seguidores de Batista condenados a morir ante los piquetes de ejecución.

Añade la policía que se cogieron documentos que demuestran la participación de doscientas personas en la conjura. De Santiago informan que ha fracasado un intento para poner en libertad a 34 "criminales de guerra" que se encuentran en la cárcel de Boniato. No se conocen más detalles.—Efe.

El Dalay Lama temía un intento comunista de acabar con su vida

Hace esta acusación en una carta dirigida a Nehru

Nueva Delhi, 17. — El Dalai Lama huyó de Lhasa porque temía un intento comunista para acabar con su vida, según informaciones llegadas a esta capital procedentes de Tezpur. Se añade que el dirigente tibetano ha hecho esta acusación en una carta dirigida al primer ministro hindú, Nehru, en la que se pedía la concesión de asilo en la India.

Esta carta fué llevada desde el Tibet a la India por uno de los cocineros del Palacio de Potala donde reside habitualmente el Dalai Lama en Lhasa, antes de que el jefe religioso y político del Tibet atravesara el Himalaya con dirección a la provincia hindú de Assam.

La carta daba detalles de las maniobras chinas para suprimir el budismo en el Tibet y decía que no se permitía libertad religiosa alguna a los monjes, que incluso los servicios dentro de los Monasterios fueron restringidos y que no se permitía tampoco el ingreso de jóvenes en estos centros religiosos.

Como se recuerda en los medios políticos de Nueva Delhi, el primer ministro Nehru expresó públicamente sus dudas acerca de la autenticidad de tres cartas publicadas por los comunistas chinos, atribuídas al Dalai Lama, en las que «éste decía que había sido secuestrado por los anticomunistas.—Efe.

La Marquesa de Villaverde, en Sevilla

Asistirá el domingo a la cuestación de la lucha contra el cáncer

Sevilla, 17.—Esta tarde llegó, en avión, la marquesa de Villaverde. El domingo presidirá una de las mesas en la cuestación que ha de celebrarse organizada por la Junta Provincial de la Asociación Española de Lucha contra el Cáncer.—Cifra.

Ausente el Dr. A. Santos

suspende su consulta en Aguilar de Campoo, hasta el día 25, que la reanudará nuevamente.

Mientras tenga fuerzas, Dulles...

(Viene de primera plana)

«Creo que todos ustedes —dijo dirigiéndose a los periodistas— sentirán, como yo, gran admiración por el extraordinario sentido de la responsabilidad y las excelentes cualidades del señor Dulles».—Efe.

MENSAJE DE CHIANG KAI CHEK A FOSTER DULLES

Taipeh, 17.—El presidente Chiang Kai Chek ha enviado un mensaje a Foster Dulles, en el que el dirigente nacionalista expresa su gratitud al secretario de Estado, al mismo tiempo que le hace patente su admiración por la labor que ha desarrollado.

El mensaje de Chiang Kai Chek, que ha sido publicado hoy en la Prensa, dice que fué profundamente «afectado al conocer su decisión de dimitir. Sus inestimables servicios a nuestra nación y su gran contribución al mundo libre servirán de inspiración a todo hombre libre».—Efe.

UNA DE LAS MAS IMPORTANTES CONSECUENCIAS DE LA DIMISION DE DULLES

Nueva York, 17.—Una de las consecuencias de la dimisión de John Foster Dulles, como secretario de Estado, será la de «restaurar al lugar que le corresponde, las manos del presidente, el poder decisivo», dice hoy el corresponsal en Wáshington del «New York Times».

«De hecho —continúa el citado corresponsal— el presidente tenía tanta confianza en los juicios de Dulles, que estaba dispuesto a delegar en él importantes responsabilidades».

Añade que, posiblemente, el presidente desempeñará ahora un papel mucho más importante en el terreno de la política exterior norteamericana y empleará más al vicepresidente, Nixon, como indica el anunciado viaje de Nixon a la Unión Soviética en el próximo mes de julio».

«Con la salida del señor Dulles —termina diciendo— ha terminado la era de la política personal en el Gabinete de Eisenhower».—Efe.

NO-DO DE SUCESOS

MUERTO AL CAER DE LA BICICLETA

Santa Cruz de Tenerife, 17.—Al caer de la bicicleta en que se dirigía al trabajo, resultó muerto Marino Morín Melián, de 25 años.

El accidente ocurrió en el lugar llamado «Los Pasitos», en la carretera de San Andrés a esta capital.—Cifra.

MUERE ATROPELLADO POR UN CAMION

El Burgo de Osma, 17. — En San Esteban de Gormaz, el camión M-80064, conducido por Luis Sánchez Asensio, de Barcelona, a la altura del Arco Románico que existe para entrar en la Plaza del Generalísimo, atropelló al vecino de Atauta, Inocencio Fresno Nafría, causándole tan graves heridas, que falleció en el acto. El chofer ha sido detenido.—Cifra.

SEPULTADO EN UNA MINA

León, 17. — En una mina de Olleros de Sabero, el obrero Avelino García Soto, de 30 años, que se dedicaba a la colocación de unos tableros de madera, quedó sepultado al sobrevenir un desprendimiento de tierra. Con toda rapidez fué extraído por sus compañeros de trabajo, pero ya era cadáver.—Cifra.

ASESINO AHORCADO

Beirut, 17. — Un asesino condenado a muerte ha sido ahorcado en público al amanecer de hoy, siendo esta la primera ejecución llevada a cabo en El Líbano desde 1957.

Ibrahim Nabu si, acusado de secuestrar y dar muerte a tres personas durante los disturbios del pasado 27 de febrero, fué colgado hasta la muerte, frente al Tribunal de Justicia, ante unas cien personas que presenciaron la ejecución.

En el momento de la ejecución se produjo un movimiento de tumulto, siendo detenidas por la policía seis personas.

En el juicio, Habu si primero alegó enajenación, pero más tarde se declaró culpable a condición de ser absuelto.—Efe.

30 HERIDOS EN ACCIDENTE DE CIRCULACION

Toledo, 17. — Treinta heridos, todos ellos leves, a excepción de cuatro que fueron asistidos de lesiones de pronóstico reservado, resultaron al volcar en la carretera de Avila el coche que hace el servicio diario de viajeros entre Toledo y Fuensalida. El vehículo rompió un pretil al borde de la carretera y dió varias vueltas de campana.—Cifra.

PELOTARI HERIDO

Bilbao, 17. — En el Frontón del Club Deportivo se jugó en la tarde de ayer, un partido de pelota a mano por parejas, el campeón de España, Ogueta, con García Ariño II y contra los hermanos Arriarán. Ganó la primera pareja por 22-12.

A continuación y cuando estaban jugando Garitaonandia y Llama contra Chiquito de Bernedo y Galarreta, una pelota salida de la mano derecha de Galarreta, pegó fuertemente en la nariz de Garitaonandia, que sufrió la fractura del hueso nasal. El partido fué suspendido.—Cifra.

SE PRECIPITO EL CAMION A UN BARRANCO

Teruel, 17. — En el pueblo de Utrillas, un camión, al agarrotársele la dirección, cayó por un barranco de unos 15 metros de altura y dió varias vueltas de campana. De las tres personas que iban en la cabina sólo una de ellas resultó con heridas de alguna consideración.—Cifra.

DOS MUERTOS AL ESTALLAR UN AVION

Ankara, 17. — Dos personas han resultado muertas y cuatro gravemente heridas al estallarse cerca de la capital turca un «Fakota» de las fuerzas aéreas turcas.

El avión se estrelló cerca del aeropuerto de Etimesgut.—Efe.

OBRERO MUERTO

Gijón, 17. — Un desprendimiento de tierras que se produjo en un pozo de una obra en construcción alcanzó al productor Manuel Arribas Lucero, de 29 años, que falleció poco después de ingresar en el hospital de la Cruz Roja.—Cifra.

ARROLLADO POR EL TREN

Huelva, 17. — Un tren que hacía maniobras en la estación de Zafra a Huelva, arrolló al vecino de esta capital Federico Domínguez Lirón, de 60 años, que falleció casi instantáneamente.—Cifra.

INCENDIO

Pamplona 17. — En un monte del pueblo de Uztarroz se produjo un incendio al extenderse las bastantes de éstos de ocho a diez años.

Intervinieron en la extinción del fuego la Guardia Civil y varios obreros que trabajaban en las inmediaciones, que consiguieron dominar el siniestro. Los daños son de consideración.—Cifra.

El "Shangai" entre Barcelona y Galicia circulará diariamente

Madrid, 17.—La Renfe, atendiendo el creciente tráfico de viajeros que existe entre Cataluña y Galicia, va a poner en circulación diaria, a partir del día uno de mayo próximo, el tren expreso transversal, que actualmente circula tres días a la semana, desde Barcelona a La Coruña y Vigo, por Valladolid-Ariza y viceversa.

REDUCCION DE TARIFAS PARA LA FERIA DEL CAMPO

Madrid, 17.—El Comisariado General de la Feria Internacional del Campo anuncia la concesión por la Renfe de una importante reducción en las tarifas ferroviarias que afectan al transporte de viajeros y mercancías en razón del Certamen.

La reducción para viajeros alcanza a un 28 por 100 de las tarifas normales y, además, existe la novedad interesante de que se ha logrado extender esta bonificación, no sólo a los trenes ordinarios, correos y expreso, sino incluso a los transportes de lujo, automotores, rápidos, Talgo y Taf.

Para mercancías y ganado con destino a esta IV Feria del Campo, la reducción de tarifas se extiende a un 57 por 100 sobre las normales. —

Tres estudiantes irán desde Madrid a Holanda en burro

Madrid, 17. — Cinco alumnos del cuarto curso de la Escuela de Agrónomos, van a realizar un viaje a Holanda, a lomos de tres burros que han sido bautizados con nombre de «Platero», «Pérez» «Reverte».

Los estudiantes, José Manuel López Seco, Manuel del Roso Ibáñez, Antonio Díaz Caffarena, Benjamín Casal y Antonio de Felipe Manserges, emprenderán su aventura a comienzos de julio próximo.

Se les ocurrió el viaje al saber que la bella Princesa Irene de Holanda, se había entusiasmado con la lectura de «Platero y yo» y, como en dicho país no se conoce ningún ejemplar asnal, escribieron a la Princesa ofreciéndole uno de los mejores ejemplares de nuestra raza, y ella ha aceptado encantada.

Calculan unos cincuenta días en el trayecto y los tres borricos que llevan, son: el burro catalán, que se reproduce en la Plana de Vich; el garañón leonés y el borrico andaluz. De ellos, la Princesa elegirá el que más le agrade y los otros dos serán vendidos para sufragar los gastos del viaje.

Irán haciendo «camping» y además de macutos, utensilios y el suficiente pienso para los asnos, son portadores de una guitarra, dos panderetas y una armónica, porque los cinco, que pertenecen a la Tuna, constituyen un buen conjunto musical.—Cifra.

SALA FIESTAS DE PALENCIA

Presenta al público el

BALLET ANAKAONA

ocho esculturales señoritas

Admírelas en sesiones 3-30, 8'30 y 11'45 noche

GRAN ORQUESTA

Primer aniversario del señor

† DON TEOGENES MANUEL BILBAO

Que falleció en Palencia, el día 19 de Abril de 1958

Después de recibir los Santos Sacramentos

— D. E. P. —

Su apenado hijo, Teógenes Manuel Aguilar; hija política, Carmen Panchuelo Alvarez; nieto, Paquito; hermano, Francisco; hermanas políticas, sobrinos y demás familia,

Al recordar a sus amistades tan sensible pérdida, les ruegan una oración por el eterno descanso de su alma.

Todas las misas que se celebren en Nuestra Señora de la Calle, el día 19 y la de nueve y media del día 20 en la misma Parroquia; la de doce, el día 21 en la Ermita de Nuestra Señora de la Soledad y el día 19 en Sevilla, serán aplicadas por el eterno descanso de su alma.

M.C.D.2022